



BJB Sekuritas
Nasabah Guide &
Documentation

Table of Contents

Prawacana.....	4
Langkah Awal	5
1. Mengakses bjb Sekuritas Web Trading.....	5
2. Login ke bjb Sekuritas Web Trading.....	6
Membiasakan Diri dengan bjb Sekuritas Web Trading	7
1. Layar Utama bjb Sekuritas Web Trading	7
2. Kategori Access Control	8
3. Kategori Rapid Information	12
4. Kategori Workspace	14
5. Manipulasi Workspace dan Panel.....	17
A. Workspace Designing	17
B. Workspace Management.....	18
C. Panel Link	20
D. Panel Buttons	21
E. Quick Buy & Sell from OrderBook.....	22
List panel bjb Sekuritas Web Trading.....	23
1. Sessions	23
A. S100 – Enter Session	23
B. S200 – Exit Session	23
C. S300 – Portfolio	24
D. S400 – Client Stocks	28
E. S450 – Order By Stock	29
2. Quotes.....	30
A. Q100 – Order Book.....	30
B. Q110 – Market Depth	32
C. Q150 – Favorite Stock	32
D. Q160 Quote Stock Composite.....	34
E. Q200 – All Stock	34

F. Q300 – All Indices.....	36
G. Q400 All Brokers.....	37
H. Q500 – Stock Screener	38
I. Q900 – Heat Map	38
3. Top 20	38
A. T100 – Top 20 Stocks.....	39
B. T200 – Top 20 Brokers.....	39
4. Order	41
A. R101 – Buy Order	41
B. R102 – Sell Order.....	43
C. R103 – Amend Order.....	45
D. R104 – Withdraw Order	47
E. R400 – Quick Order	49
F. R420 Order Matrix.....	51
G. R500 – Order List.....	51
H. R520 – Order List with Trades	52
I. R530 – Order Tracking.....	53
5. Trade	54
A. L110 – Live Trade.....	54
B. L120 – Running Trade.....	54
C. L400 – Trade List.....	54
D. L600 – Trades by Stock.....	55
E. L700 – Trades by Broker	57
F. L800 – Trade History by Stock.....	58
6. Chart.....	59
A. C100 Advanced Intraday Chart	59
B. C200 Advanced Historical Chart.....	60
C. C300 – Intraday Chart	60
D. C400 – Historical Chart.....	61
E. C500 Market Depth Chart	61
7. Information	63

A. I100 – News.....	63
B. I200 – Company Profiles	64
C. I300 – Income Statement.....	64
D. I400 – Corporate Action	65
E. I600 – Trading Resources	65

Prawacana

Bjb Sekuritas Web Trading adalah satu dari dua jalur yang disediakan untuk nasabah agar dapat melakukan transaksi efek secara pribadi. Seperti namanya, bjb Sekuritas Web Trading menggunakan perantara website untuk melakukan tugasnya.

Dengan menggunakan bjb Sekuritas Web Trading, nasabah dapat melakukan transaksi efek dimana saja dan kapan saja melalui perangkat yang dapat mengakses halaman website. Bjb Sekuritas Web Trading juga terintegrasi dengan fitur-fitur lain yang dapat memudahkan nasabah untuk memantau pasar serta mengambil keputusan dalam. Selain itu, bjb Sekuritas Web Trading juga memiliki beberapa fitur non-dagang yang dapat memudahkan dan mempercepat alur kerja nasabah.

Langkah Awal

1. Mengakses bjb Sekuritas Web Trading

Untuk mengakses bjb Sekuritas Web Trading, nasabah memiliki dua pilihan, yaitu:

- Nasabah dapat mengakses bjb Sekuritas Web Trading melalui link <https://bofis.id> dengan web browser pilihan* anda. Nasabah dapat memilih PE (Perusahaan Efek) tempat beliau mendaftar.

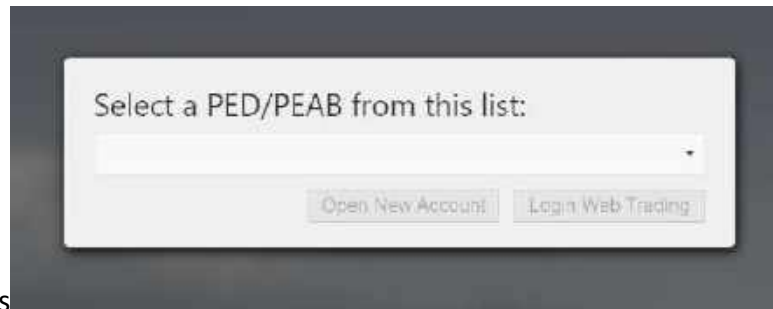

Dengan menekan icon chevron bawah (▼), nasabah dapat mengakses pilihan PE yang tersedia di bjb Sekuritas Web Trading.

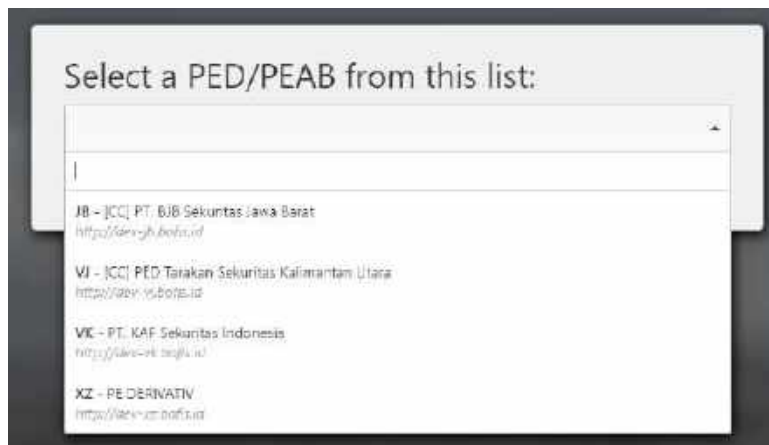

Setelah memilih salah satu PE, dua tombol yang tersedia dapat di klik** untuk mengakses fitur bjb Sekuritas Web Trading atau bjb Sekuritas Online Account Opening.

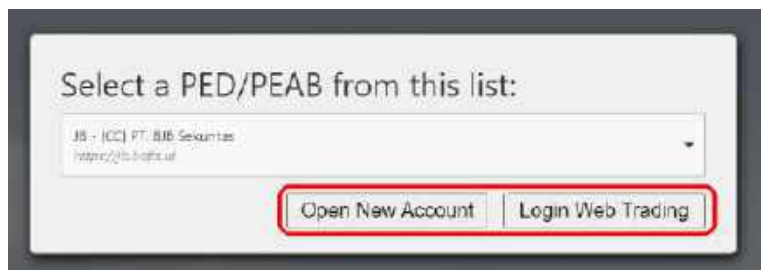

*sangat dianjurkan untuk menggunakan browser Google Chrome atau Mozilla Firefox versi terbaru

- Nasabah dapat langsung menuliskan link bjb Sekuritas Web Trading yang ingin diakses.

2. Login ke bjb Sekuritas Web Trading

Untuk login ke bjb Sekuritas Web Trading yang sudah dipilih oleh nasabah, masukkan Nasabah ID dan Password dikolom yang sudah tersedia lalu klik tombol **Login** atau tekan enter di keyboard anda.



Untuk alasan keamanan, password yang anda gunakan memiliki masa kedaluwarsa. Jika password nasabah sudah kedaluwarsa, akan muncul agar nasabah dapat mengganti password yang lama ke password yang baru. Masukkan password lama di kolom **Password**, lalu masukkan password baru di kolom **New Password** dan **Confirm New Password**.

Membiasakan Diri dengan bjb Sekuritas Web Trading

1. Layar Utama bjb Sekuritas Web Trading

Berikut tampilan utama bjb Sekuritas Web Trading:



Layar utama dapat dibagi menjadi tiga kategori:

- *Access Control* yang mencakup semua aksi yang berhubungan dengan akses dan control bjb Sekuritas Web Trading,
- *Rapid Information* yang mencakup akses ringkas terhadap informasi, dan
- *Workspace*—bagian utama yang digunakan oleh bjb Sekuritas Web Trading.

Detail per kategori akan dijelaskan di kolom berikutnya.

2. Kategori Access Control

Kategori ini mencakup semua aksi yang berhubungan dengan akses dan control bjb Sekuritas Web Trading, yaitu:

1. Sidebar button

Tombol ini dapat ditekan untuk menyembunyikan sidebar agar workspace yang digunakan lebih luas.

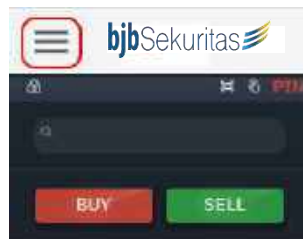

Dalam mode ini, semua barang didalam sidebar dapat diakses dengan meng-hover kursor mouse di ikon ☰.



Tekan tombol ☰ kembali untuk memunculkan sidebar ke ukuran semula.

2. Sidebar menu

Pada bagian atas sidebar dan dibawah Sidebar button, terdapat fitur-fitur sebagai berikut:

- **Lock:** Mengunci layar, layar dapat diakses kembali dengan mengentry PIN.
- **Fullscreen:** Membuat halaman browser menjadi fullscreen.
- **Touch Mode:** Mengaktifkan mode touchscreen (satu panel memenuhi seluruh workspace, sidebar disembunyikan).
- **PIN:** Untuk Login dan logout PIN. Dapat diakses juga dengan menekan tombol PIN Required pada konten. Tulisan akan berubah menjadi hijau jika PIN sudah dimasukan
- **Searchbar:** Mencari panel. Dapat diakses melalui shortcut **Ctrl+Spasi**.

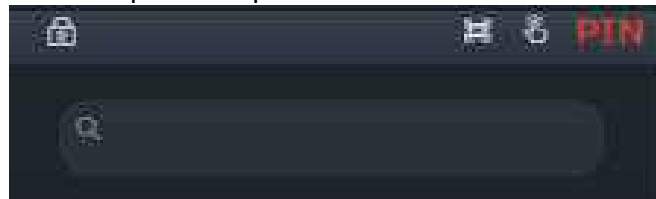

3. Quick Buy/Sell

Dengan menekan satu dari dua tombol yang tersedia, nasabah dapat membuka panel **R400 Quick Order**. Jika panel sudah terbuka, akan memindahkan tab yang dipilih ke opsi yang ditekan (**Buy** untuk tab **Buy**, **Sell** untuk tab **Sell**).

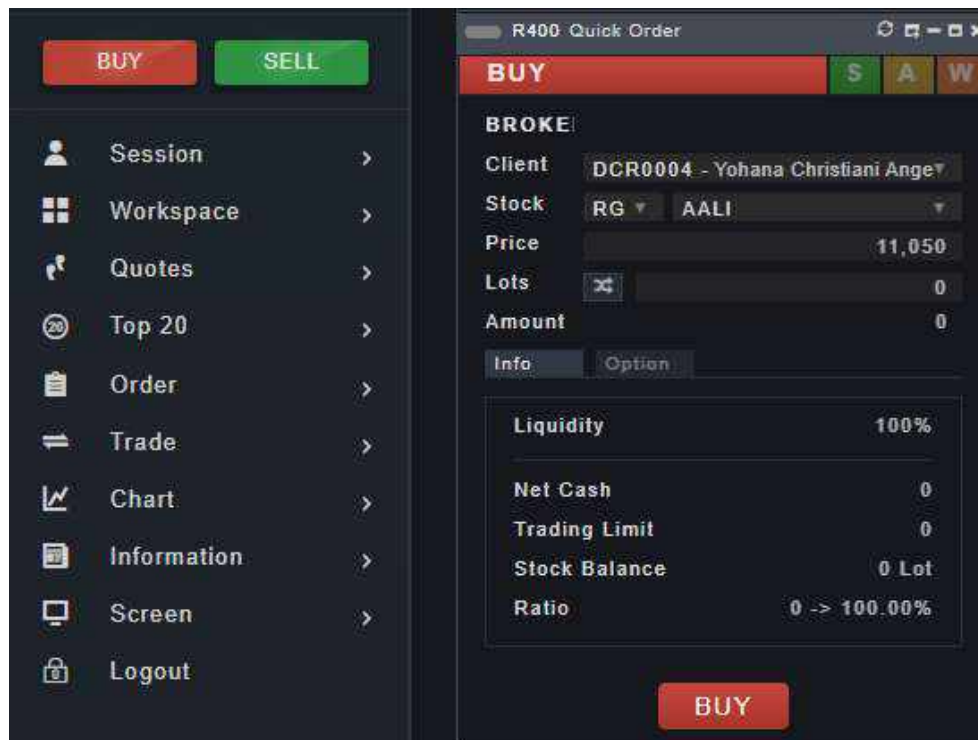

4. Sidebar options

Sidebar options adalah metode utama untuk mengakses panel-panel yang digunakan di workspace. Tiap panel dipisahkan sesuai dengan section yang sesuai.

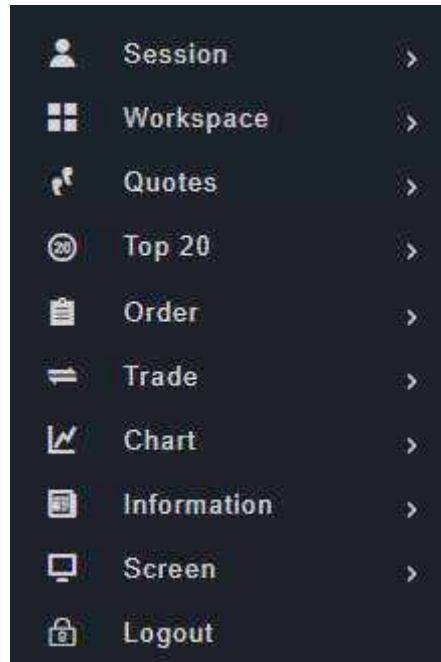

Berikut penjelasan singkat untuk setiap section yang tersedia:

- *Session*: mencakup sesi login dan data-data penting milik nasabah.
- *Workspace*: mencakup perubahan dan konfigurasi *Workspace*.
- *Quotes*: mencakup informasi yang diambil dari data pasar.
- *Top 20*: mencakup data top 20 yang diambil dari data pasar.
- *Order*: mencakup aktivitas yang berhubungan dengan instruksi pertukaran saham.
- *Trade*: mencakup semua yang berhubungan dengan pertukaran pasar.
- *Chart*: mencakup panel-panel yang menampilkan chart.
- *Information*: mencakup informasi yang berhubungan dengan pertukaran saham dan perusahaan emiten.
- *Screen* mencakup opsi yang berhubungan dengan tampilan workspace ketika login.
- *Logout* digunakan untuk keluar dari sesi bjb Sekuritas Web Trading.

Fungsi setiap panel akan dijelaskan di kolom tersendiri.

5. Nasabah management

Nasabah dapat mengakses dropdown Account Management dengan menekan Nasabah ID di pojok kanan atas layar.

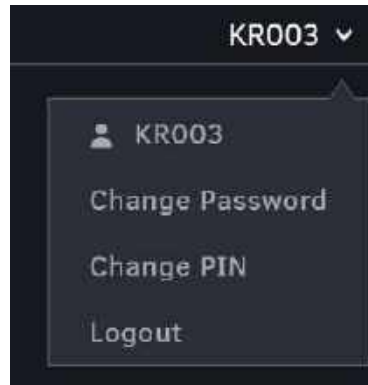

Berikut penjelasan singkat setiap opsi yang tersedia:

A. *Change Password*

Nasabah dapat mengubah password yang digunakan saat login. Isi *Old Password* dengan password lama, dan *New Password* dan *Confirm New Password* dengan Password baru.



B. *Change PIN*

Nasabah dapat mengubah password yang digunakan saat login. Isi *Old PIN* dengan PIN lama, dan *New PIN* dan *Confirm New PIN* dengan PIN baru.

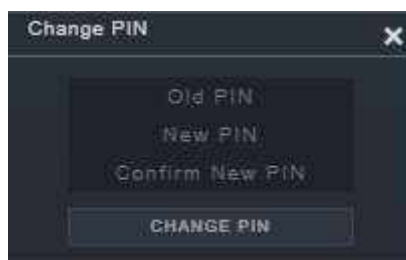

C. *Logout*

Logout digunakan untuk keluar dari sesi bjb Sekuritas Web Trading.

3. Kategori Rapid Information

Rapid Information yang mencakup akses ringkas terhadap informasi. Informasi yang tersedia disini biasanya dikemas dalam bentuk ringkas dan bersifat generik. Komponen-komponen yang tersedia adalah sebagai berikut:

1. Session time

Session time digunakan sebagai acuan jam perdagangan yang memberitahukan sesi perdagangan, jam saat ini, dan waktu yang tersedia menuju sesi berikutnya.



2. Intraday IHSG

Intraday IHSG digunakan untuk memantau pergerakan IHSG (Indeks Saham Harga Gabungan) selama hari dagang hari ini.



Data-data yang ditampilkan adalah harga saat ini, pergerakan harga hari ini (dibandingkan dengan harga penutupan kemarin), persentase pergerakan harga, dan charting harga hari ini.

3. Information ticker



Ticker dapat digunakan untuk melihat aspek-aspek yang berhubungan dengan pasar, seperti:

- Pergerakan index lokal,
- Pergerakan index asing,
- Kurs,
- Komoditas, dan
- Derivatif.

4. Connection status

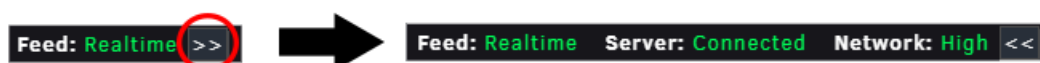

Connection Status dapat diakses dengan melihat di pojok kiri bawah halaman untuk memantau koneksi.

Adapun singkatan atau label yang tersedia adalah sebagai berikut:

- **Feed:** status koneksi ke datafeed.
- **Server:** status koneksi ke server.
- **Network:** Kecepatan akses internet.

5. Message feed

Message feed dapat digunakan untuk memantau aksi terakhir yang dilakukan oleh nasabah.

```
22:08:39 | [AppCl]: PIN Logged Out
```

6. Message bar

Message bar dapat digunakan untuk memantau aksi-aksi yang telah dilakukan oleh nasabah mulai dari login terakhir. List aksi dapat dipantau dapat diakses dengan menekan icon amplop di pojok kanan bawah bjb Sekuritas Web Trading.



4. Kategori Workspace

Kategori Workspace adalah kategori yang berhubungan dengan Workspace dan isinya. *Workspace* terbagi menjadi empat bagian pokok yaitu:

1. Workspace

Workspace adalah tulang dari bjb Sekuritas Web Trading. Workspace adalah ruang yang dapat diisi dengan informasi dan fungsi yang dibutuhkan oleh nasabah secara leluasa.

Nasabah dapat memiliki lebih dari satu Workspace ketika menggunakan bjb Sekuritas Web Trading, sehingga pengaturan Workspace dapat lebih leluasa dan personal.



2. Panel

Jika Workspace adalah tulang, maka Panel adalah daging dari bjb Sekuritas Web Trading. Panel adalah komponen modular yang dapat diletakkan didalam Workspace.

Panel dapat dipilih dari Sidebar Options dan tiap Panel memiliki konten yang berbeda-beda. Keterangan lebih detail mengenai panel dan fungsi tiap panel yang tersedia akan dijelaskan lebih lanjut.



Ord	Lot	Bid	Offer	Lot	Ord
13	794	1,635	1,640	491	6
8	445	1,630	1,645	744	10
14	1,000	1,625	1,650	1,135	11
24	690	1,620	1,655	1,077	5
16	207	1,615	1,660	2,021	14
16	642	1,610	1,665	1,159	33
16	1,542	1,605	1,670	1,258	67
30	5,331	1,600	1,675	2,397	40
9	147	1,595	1,680	807	37
8	626	1,590	1,685	774	26
3	33	1,585	1,690	2,361	51
15	1,479	1,580	1,695	2,851	36
5	196	1,575	1,700	5,718	121
3	135	1,570	1,705	724	22
2	3	1,565	1,710	788	32
8	1,018	1,560	1,715	1,296	17
4	47	1,555	1,720	1,062	31
20	474	1,550	1,725	506	18
3	352	1,545	1,730	1,163	19
13	280	1,540	1,735	290	3
19	1,147	1,535	1,740	651	10
			1,745	978	10
			1,750	2,667	45
			1,755	336	6
			1,760	1,396	13
			1,765	13	2
			1,770	183	8
269	16,420	-1	-4	51,366	022

3. Workspace tab

Workspace tab digunakan sebagai listing dan metode untuk pindah dari satu Workspace ke Workspace lainnya. Workspace tab ditandai dengan angka dan jumlah Workspace tab yang dapat diakses adalah enam. Manipulasi workspace akan dibahas lebih lanjut di kolom berikutnya.

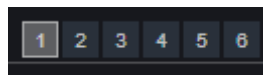

4. Panel tab

Panel tab adalah listing panel yang ada didalam suatu Workspace. Panel tab juga memudahkan nasabah untuk pindah dari satu panel ke panel lainnya dengan menggunakan **Ctrl+Q** (pindah ke panel berikutnya, kearah kanan) dan **Ctrl+Shift+Q** (untuk pindah ke panel sebelumnya, kearah kiri).

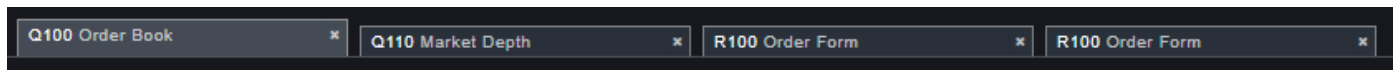

5. Manipulasi Workspace dan Panel

Manipulasi Workspace dan Panel sangatlah penting untuk nasabah, karena dengan pengaturan tata letak Panel dan penyesuaian Workspace, nasabah dapat membuat alur kerja dan keputusan dengan lebih mudah, efisien, dan personal.

Berikut cara-cara yang disediakan bjb Sekuritas Web Trading untuk memanipulasi Workspace dan Panel:

A. Workspace Designing

Nasabah dapat mendesain Workspace bjb Sekuritas Web Trading dengan menempatkan dan mengubah ukuran berbagai jenis panel-panel component Web Trading.

- Nasabah dapat mengubah letak panel dengan men-drag panel di sisi atas/kepala panel.
- Untuk mengubah ukuran panel, nasabah dapat mendrag panel di sudut-sudut atau sisi-sisi panel.
- Untuk mengubah ukuran dua atau lebih panel secara langsung, nasabah dapat meng-hover sisi yang berdekatan sampai berwarna biru sebelum mengubah ukuran mereka.
- Nasabah dapat menekan **Ctrl** untuk menonaktifkan fitur sticky saat menempatkan atau mengubah ukuran panel.



B. Workspace Management

Section *Workspace* adalah section yang unik dibandingkan section yang lain. Ini dikarenakan section ini memiliki dua kolom dinamik yang dapat diisi dengan keinginan nasabah secara pribadi.

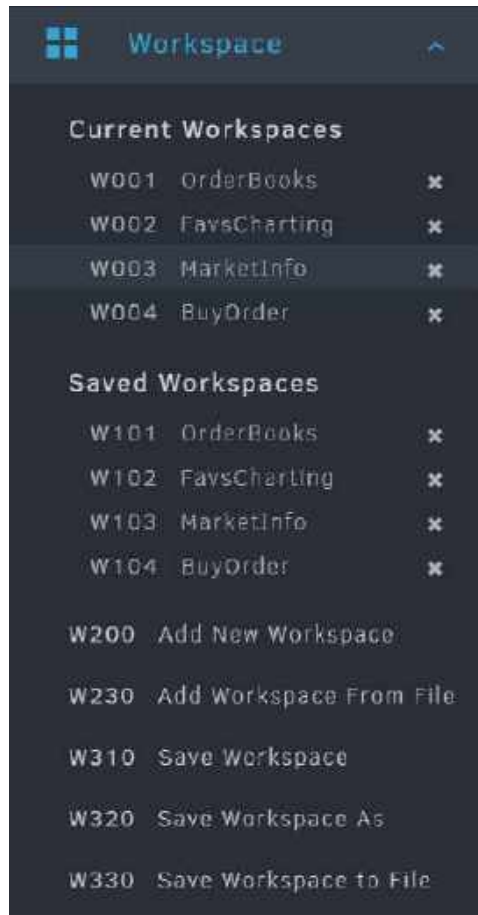

Berikut fungsi yang tersedia dalam section ini:

1. *W0XX – Current Workspaces*

Menunjukkan workspace yang terbuka. Dapat ditutup dengan menekan icon **x** disamping nama workspace.

2. *W1XX – Saved Workspaces*

Menunjukkan workspace yang dimiliki nasabah, baik yang default ataupun yang sudah pernah disimpan. Workspace dapat dihapus dengan menekan icon **x** disamping nama workspace.

3. *W200 – Add New Workspace*

Menambahkan workspace kosong baru di *Current Workspaces*. Workspace yang ditambahkan tidak langsung dicantumkan ke *Saved Workspaces*.

4. *W230 – Add Workspace from File*

Menambah workspace baru dari file ke *Current Workspaces*. Workspace yang ditambahkan tidak langsung dicantumkan ke *Saved Workspaces*.

5. *W310 – Save Workspace*
Menyimpan workspace yang sedang dipilih ke akun yang digunakan.
6. *W320 – Save Workspace As*
Menyimpan workspace yang sedang dipilih menjadi Workspace baru didalam akun yang digunakan.
7. *W330 – Save Workspace to File*
Menyimpan workspace yang sedang dipilih menjadi file yang dapat dipakai ulang dengan opsi *W230 – Add Workspace from File*.

C. Panel Link

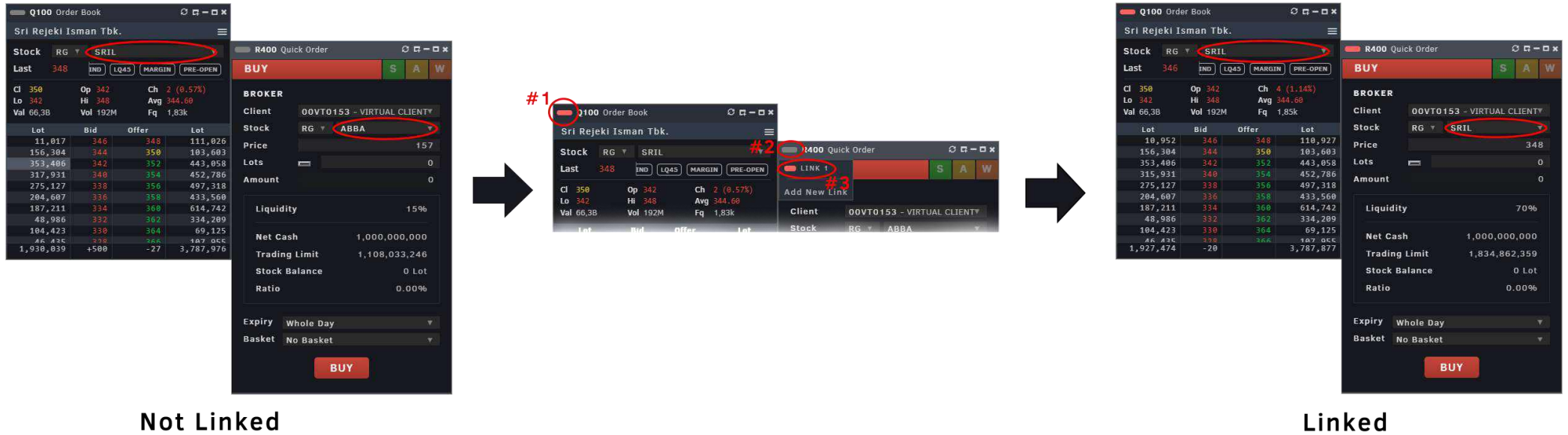

Konsep *Panel Link* digunakan untuk men-sinkronisasi perubahan data dari satu panel ke panel lainnya. Untuk me-link satu panel ke panel lain, pengguna dapat menekan pojok kanan panel. Sesudah ditekan, pengguna dapat:

- Membuat link baru,
- Menyambungkan panel ke link yang sudah ada, atau
- Menghapus link yang ada di panel tersebut.

D. Panel Buttons

Setiap panel memiliki lima tombol yang sama di ujung kanan atas mereka. Lima tombol tersebut adalah *Panel Button* dan berfungsi untuk memanipulasi fungsionalitas panel secara garis besar.

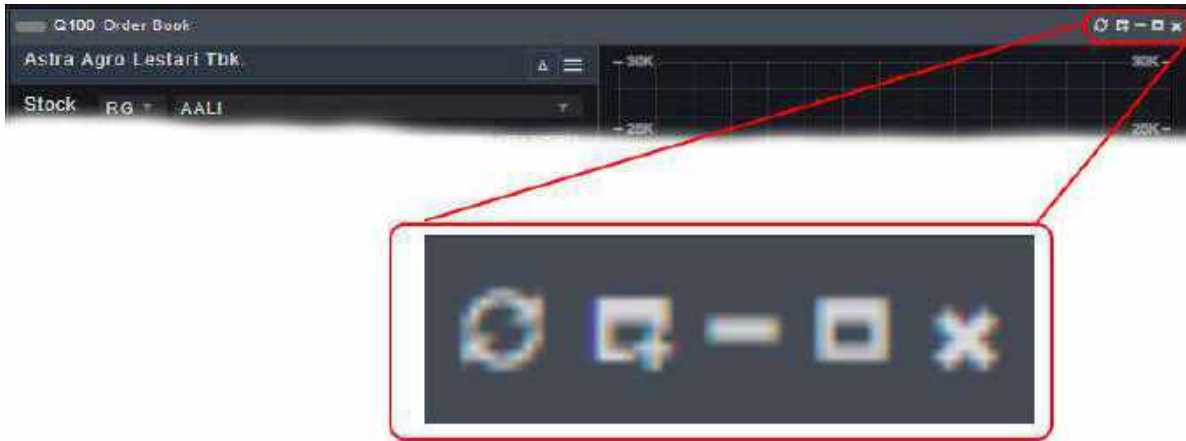

Dari kiri ke kanan adalah sebagai berikut:

- *Refresh Panel*: Refresh data dan layout didalam panel secara paksa.
- *Duplicate Panel*: Duplikasi panel menjadi dua (konten akan mengacu ke data yang sama jika ketentuan sudah dipenuhi).
- *Minimize Panel*: Menyembunyikan panel dari layar. Dapat di munculkan kembali dengan menekan tab panel yang bersangkutan.
- *Maximize Panel*: Membesarkan panel menjadi sebesar workspace.
- *Close Panel*: Menutup panel. Dapat juga dilakukan dengan menekan tombol tengah dari Mouse atau dengan menekan tombol **Esc** pada keyboard.

E. Quick Buy & Sell from OrderBook

Nasabah dapat langsung mengakses panel Buy/Sell dengan meng-hover harga pada **Q100 Order Book** dan memilih tombol **B** untuk Buy dan **S** untuk Sell di harga tersebut. Hal yang sama juga dapat dilakukan dengan menekan tombol **F2** (Buy) dan **F4** (Sell) di keyboard.

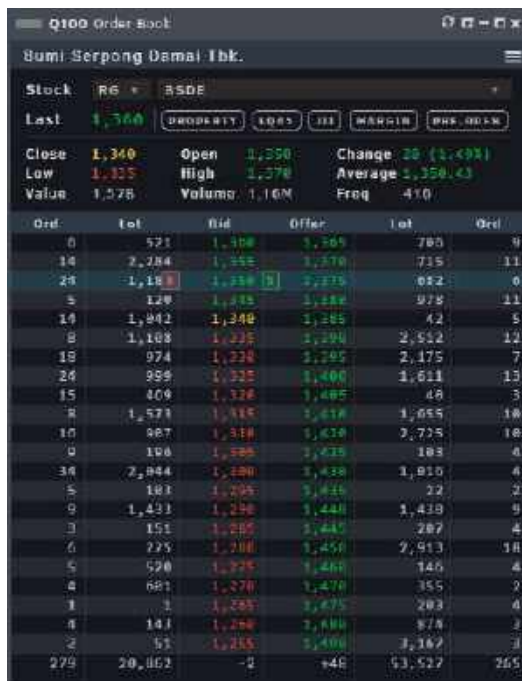

Ord.	Lot	Bid	Offer	Lot	Ord.
0	521	1,360	1,365	700	9
14	2,284	1,355	1,370	715	11
24	1,188	1,354	1,375	852	6
5	128	1,355	1,380	978	11
14	1,942	1,340	1,385	42	5
8	1,108	1,335	1,390	2,512	12
18	974	1,330	1,395	2,175	7
24	959	1,325	1,400	1,611	13
15	409	1,320	1,405	48	3
8	1,571	1,315	1,410	1,655	18
10	987	1,310	1,415	2,725	18
9	198	1,305	1,420	108	8
34	2,944	1,300	1,425	1,910	4
5	181	1,295	1,430	22	2
9	1,431	1,290	1,435	1,439	9
3	151	1,285	1,440	287	4
6	225	1,280	1,445	2,913	18
5	520	1,275	1,450	146	4
4	681	1,270	1,455	355	2
1	1	1,265	1,460	283	4
8	141	1,260	1,465	878	3
2	51	1,255	1,470	3,167	3
279	20,062	-0	+40	53,527	265

List panel bjb Sekuritas Web Trading

Berikut list panel-panel inti dari bjb Sekuritas Web Trading serta penjelasan lebih detail untuk komponen-komponen didalamnya.

1. Sessions

Sessions mencakup sesi login dan data relevan nasabah yang terdaftar ke akun user tersebut.

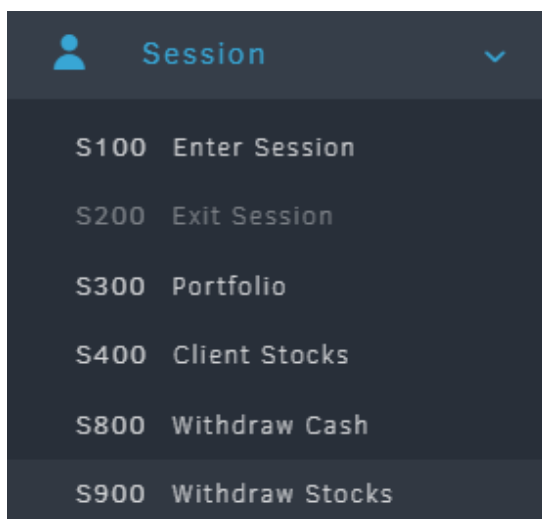

A. S100 – Enter Session

Membuka popup PIN untuk memasukkan PIN. Memasukkan PIN akan memberikan krusial seperti pertukaran saham dan mengakses data sensitif nasabah. Bisa juga diakses dengan menekan tulisan **PIN** di *Sidebar Button*.



B. S200 – Exit Session

Keluar dari sesi PIN.

C. S300 – Portfolio

Digunakan untuk melihat portofolio nasabah. Dapat juga diakses dengan menekan **F5** pada keyboard.

The screenshot shows the S300 Portfolio page. On the left, there are sections for 'Client Info', 'Client Cash', and 'Client Debt'. The main area contains a table of securities holdings with columns for Stock, Lot, Open, AvgPr, Multi, AvgPr1, AvgPr2, Market, Bid, Offer, Buy, Sell, Release, Unrealized, Unrealized (%), and W Asset. The table lists several securities with their respective values and market data.

Stock	Lot	Open	AvgPr	Multi	AvgPr1	AvgPr2	Market	Bid	Offer	Buy	Sell	Release	Unrealized	Unrealized (%)	W Asset
8123	10,000	0	1,000	2,000	47,100,000	10,000,000	19,100,000	0	0	0	0	0	19,100,000	0.123	11.413
8000	100	0	2,000	2,000	335,000	37,000	830,000	0	0	0	0	0	830,000	0.008	0.008
8001	100	0	15,000	15,000	1,000,000	1,000,000	1,000,000	0	0	0	0	0	1,000,000	0.010	0.010
8100	10,000	0	2,000	5,000	20,000,000	20,000,000	20,000,000	0	0	0	0	0	20,000,000	0.125	11.353
8100	10,000	0	2,000	2,000	40,000,000	10,000,000	10,000,000	0	0	0	0	0	10,000,000	0.025	0.125
8000	1,000	0	2,000	2,000	8,000,000	2,000,000	8,000,000	0	0	0	0	0	8,000,000	0.080	0.080
TOTAL	30,200	0	0	0	80,100,000	50,000,000	59,200,000	0	0	0	0	0	59,200,000	0.361	32.933

Adapun singkatan atau label yang tersedia adalah sebagai berikut:

- **Client:** kode nasabah yang portofolio-nya sedang dibuka.
- **Category:** tipe nasabah. Isi bisa berbeda-beda sesuai dengan broker jenis akun nasabah.
- **Name:** nama nasabah.
- **Broker:** kode broker yang menangani nasabah tersebut.
- **Web Reporting:** membuka halaman Web Reporting di browser tab baru.
- **Generate Report:** membuka report portofolio nasabah yang dapat di-print.
- **Client Info**
 - **Cash Margin:** koefisien pengalihan cash untuk trading limit.
 - **Stock Margin:** koefisien pengalihan jaminan saham.
 - **Loan Ratio:** rasio yang membatasi nasabah untuk tidak berhutang lebih.
 - **F.Sell Ratio:** kependekan dari *Force Sell Ratio*. Rasio yang akan menjual saham nasabah ketika rasio sudah melebihi batas.
 - **Min Limit:** Kependekan dari *Minimum Limit*. Batas minimum **Credit Limit** Nasabah.
 - **Max Limit:** Kependekan dari *Minimum Limit*. Batas maximum **Credit Limit** Nasabah.
 - **Credit Limit:** batas atas nilai pinjaman yang bisa diberikan kepada nasabah.

- **Client Cash**

- **Cash:** jumlah uang yang masuk ke rekening nasabah.
- **AC:** singkatan dari *Account Credit*. Jumlah uang yang ada di rekening nasabah.
- **Buy:** jumlah total pembelian saham yang belum pindah tangan.
- **Sell:** jumlah total penjualan saham yang belum pindah tangan.
- **RTBuy:** kependekan dari *Remote Trade Buy*. Jumlah pembelian saham hari ini yang belum pindah tangan.
- **RTSell:** kependekan dari *Remote Trade Sell*. Jumlah penjual saham hari ini yang belum pindah tangan.
- **Bid:** nilai uang yang sudah ditawarkan untuk pembelian saham tapi belum Match.
- **Offer:** harga saham yang sudah ditawarkan untuk penjualan saham tapi belum Match.
- **Interest:** bunga pinjaman nasabah.
- **NetCash:** jumlah uang yang bisa digunakan untuk pertukaran saham.
- **MktVal:** kependekan dari *Market Value*. Harga jaminan jika semua saham dijual sekarang.
- **Stock Value:** akumulasi harga rata-rata tiap saham yang dimiliki ketika saham tersebut dibeli.
- **T.Asset:** akumulasi **NetCash** dan **MktVal**.
- **LqValue:** kependekan dari *Liquidity Value*. Estimasi nilai saham jika dicairkan.
- **Unrealized:** jumlah nilai dari **MktVal** – **AvgVal**.
- **Unrealized (%):** jumlah nilai dari **MktVal** – **AvgVal** dalam bentuk persentase.
- **Ratio:** rasio nasabah yang akan selalu 0 jika $\text{NetCash} \geq 0$ dan $\frac{-\text{NetCash}}{\text{LqValue}}$ jika $\text{NetCash} < 0$.
- **T.Limit:** kependekan dari *Trading Limit*. Batas transaksi pembelian saham yang bisa dilakukan oleh nasabah.
- **TopUp:** jumlah uang top up yang disugestikan untuk nasabah untuk memperbaiki rasio nasabah.
- **F.Sell:** kependekan dari *Force Sell*. Menunjukkan berapa banyak saham yang harus dicairkan untuk membayar hutang.
- **Order List**
 - **Time:** waktu yang tercatat ketika nasabah mengirimkan order pertukaran saham.
 - **ID:** identifikasi order ID selevel server S-Trade.
 - **MktOID:** singkatan dari *Market Order ID*. Identifikasi order ID selevel bursa.
 - **Board:** jenis pasar.
 - **Stock:** kode saham.
 - **Qty:** kependekan dari *Quantity*. Jumlah saham yang dipertukarkan dalam bentuk lembar.
 - **TrdDone:** kependekan dari *Trade Done*. Jumlah saham yang sudah Match.
 - **AvgDonePx:** kependekan dari *Average Done Price*. Harga rata-rata dari pertukaran saham yang sudah Match.

- **State:** Status order.
- **Message:** keterangan tambahan untuk **State**.
- **CLOID:** singkatan dari *Client Order ID*. Identifikasi order ID selevelnasabah.
- **OrderVal:** kependekan dari *Order Value*. Harga dikalikan dengan jumlah order.
- **Side:** jenis transaksi di order tersebut.
- **Basket:** nomor antrian transaksi pertukaran yang sudah dijadwalkan.
- **Expiry:** kapan order yang dikirimkan akan kedaluwarsa.
- **TrdDoneVal:** kependekan dari *Trade Done Value*. Nilai dari pertukaran yang sudah Match.
- **AvgDonePx** dikalikan dengan jumlah order.

Jika kolom yang disediakan tidak dapat mencakup seluruh data yang ada, icon + akan muncul dibagian kiri setiap baris kolom.

- **Client Stock**

- **Stock:** kode saham.
- **Net:** jumlah saham yang bisa dijual dalam bentuk lembar.
- **Open:** jumlah saham yang sedang dipertukarkan.
- **Offer:** jumlah saham yang ditawarkan untuk penjualan.
- **Sell:** jumlah total penjualan saham yang belum pindah tangan.
- **RTSell:** kependekan dari *Remote Trade Sell*. Jumlah penjualan saham hari ini yang belum pindah tangan.
- **OfferValue:** nilai yang akan didapat jika semua **Offer** berhasil ditransaksikan.
- **RTSellValue:** nilai yang akan didapat jika semua **RTSell** berhasil pindah tangan.
- **AvgPx:** kepanjangan dari *Average Price*. Rata-rata harga pembelian saham.
- **MktPx:** kepanjangan dari *Market Price*. Harga terakhir saham dikali net.
- **AvgVal:** kependekan dari *Average Value*. Jumlah nilai dari **AvgPx** × **Net**.
- **LqVal:** kependekan dari *Liquidity Value*. Estimasi nilai saham tersebut jika dicairkan.
- **MktVal:** kependekan dari *Market Value*. Harga jaminan jika saham tersebut dijual sekarang.
- **Bid:** jumlah saham yang diminta dalam proses pertukaran. Ditunjukkan dalam bentuk lembar.
- **Buy:** jumlah total pembelian saham yang belum pindah tangan.
- **RTBuy:** kependekan dari *Remote Trade Buy*. Jumlah pembelian saham hari ini yang belum pindah tangan.
- **BidValue:** nilai yang akan didapat jika semua **Bid** berhasil ditransaksikan.
- **RTBuyValue:** nilai yang akan didapat jika semua **RTBuy** berhasil pindah tangan.
- **Balance:** jumlah saham yang dimiliki nasabah di awal hari.
- **Unrealized:** jumlah nilai dari **MktVal** – **AvgVal**.
- **Unrealized (%):** jumlah nilai dari **MktVal** – **AvgVal** dalam bentuk persentase

Jika kolom yang disediakan tidak dapat mencakup seluruh data yang ada, icon + akan muncul dibagian kiri setiap baris kolom.

D. S400 – Client Stocks

Digunakan untuk memantau saham nasabah. Memiliki isi yang sama dengan bagian **Client Stock** di *S300 – Portfolio*.

Stock	Net	Open	AvgPx	MktPx	AvgVal	LqVal	MktVal	Bid	Offer	Buy	Sell	RTBuy	RTSell	BidValue	OfferValue	Balance	Unrealized	Capital Gain
AALI	1,100	0	2,300	1,000	2,523,000.00	1,000,000	2,500,000	0	0	1,100	0	1,100	0	0	0	0	0	0
CPIN	700	0	1,125	5,075	7,807,500.00	1,507,250	7,552,500	0	0	700	0	700	0	0	0	0	0	-15,000.00
ALLI	0	-300	10,075	10,050	-3,022,500.00	-3,022,500	-3,022,500	0	0	0	300	0	300	0	3,000,000	0	0	-22,500.00
TOTAL	1,000	-100			6,500,500	7,490,750	6,527,500	0	0	2,100	0	2,100	0	0	3,000,000	0	0	-37,500.00

- **Stock:** kode saham.
- **Net:** jumlah saham yang bisa dijual dalam bentuk lembar.
- **Open:** jumlah saham yang sedang dipertukarkan.
- **Offer:** jumlah saham yang ditawarkan untuk penjualan.
- **Sell:** jumlah total penjualan saham yang belum pindah tangan.
- **RTSell:** kependekan dari *Remote Trade Sell*. Jumlah penjualan saham hari ini yang belum pindah tangan.
- **OfferValue:** nilai yang akan didapat jika semua **Offer** berhasil ditransaksikan.
- **RTSellValue:** nilai yang akan didapat jika semua **RTSell** berhasil pindah tangan.
- **AvgPx:** kepanjangan dari *Average Price*. Rata-rata harga pembelian saham.
- **MktPx:** kepanjangan dari *Market Price*. Harga terakhir saham dikali net.
- **AvgVal:** kependekan dari *Average Value*. Jumlah nilai dari **AvgPx** × **Net**.
- **LqVal:** kependekan dari *Liquidity Value*. Estimasi nilai saham tersebut jika dicairkan.
- **MktVal:** kependekan dari *Market Value*. Harga jaminan jika saham tersebut dijual sekarang.
- **Bid:** jumlah saham yang diminta dalam proses pertukaran. Ditunjukkan dalam bentuk lembar.
- **Buy:** jumlah total pembelian saham yang belum pindah tangan.
- **RTBuy:** kependekan dari *Remote Trade Buy*. Jumlah pembelian saham hari ini yang belum pindah tangan.

- **BidValue:** nilai yang akan didapat jika semua **Bid** berhasil ditransaksikan.
- **RTBuyValue:** nilai yang akan didapat jika semua **RTBuy** berhasil pindah tangan.
- **Balance:** jumlah saham yang dimiliki nasabah di awal hari.
- **Unrealized:** jumlah nilai dari **MktVal** – **AvgVal**.
- **Unrealized (%):** jumlah nilai dari **MktVal** – **AvgVal** dalam bentuk persentase

Jika kolom yang disediakan tidak dapat mencakup seluruh data yang ada, icon + akan muncul dibagian kiri setiap baris kolom.

E. S450 – Order By Stock

Digunakan untuk memantau instruksi order apa saja yang dilakukan hari ini dan dikelompokkan menggunakan kode saham.

Stock	Open	Bid	Offer	Buy	Sell	Net	OpenVal	BidVal	OfferVal	BuyVal	SellVal	NetVal
8421	100,000	100,000	0	0	0	0	1,142,000	1,142,000	0	0	0	0
8521	100,000	100,000	0	0	0	0	1,142,000	1,142,000	0	0	0	0
8124	100,000	100,000	0	0	0	0	1,142,000	1,142,000	0	0	0	0
T. 10	0	0	0	0	0	0	0	0	0	0	0	0
T. 100	100,000	100,000	0	0	0	0	1,142,000	1,142,000	0	0	0	0

Adapun singkatan atau label yang tersedia adalah sebagai berikut:

- **Stock:** kode saham.
- **Open:** jumlah lembar saham yang diperdagangkan tetapi belum Match.
- **Bid:** jumlah lembar saham yang dibeli tetapi belum Match.
- **Offer:** jumlah lembar saham yang dijual tetapi belum Match.
- **Buy:** jumlah lembar saham yang dibeli dan sudah Match.
- **Sell:** jumlah lembar saham yang dijual dan sudah Match.
- **Net:** jumlah lembar saham **Buy** – jumlah lembar saham **Sell**
- **OpenVal:** $Price \times Lots$ (100) dari saham yang diperdagangkan tetapi belum Match.
- **BidVal:** $Price \times Lots$ (100) dari saham yang dibeli tetapi belum Match.
- **OfferVal:** $Price \times Lots$ (100) dari saham yang dijual tetapi belum Match.
- **BuyVal:** $Price \times Lots$ (100) dari saham yang dibeli dan sudah Match.
- **SellVal:** $Price \times Lots$ (100) dari saham yang dijual dan sudah Match.
- **NetVal:** $Buy(Price \times Lots) - Sell(Price \times Lots)$
- **Menu (☰) button**
 - **View Order Book:** membuka L400 – Trade List untuk kode saham tersebut.
 - **View Historical:** membuka C400 – Historical Chart untuk kode saham tersebut.
 - **View Intraday:** membuka C300 – Intraday Chart untuk kode saham tersebut.

Jika kolom yang disediakan tidak dapat mencakup seluruh data yang ada, icon + akan muncul dibagian kiri setiap baris kolom.

2. Quotes

Quotes mencakup informasi yang diambil dari data pasar.

A. Q100 – Order Book

Digunakan untuk memantau pertukaran saham satu perusahaan. Dapat juga dibuka dengan menekan **F6** pada keyboard.



Adapun singkatan atau label yang tersedia adalah sebagai berikut:

- **Stock:** dapat memilih jenis pasar dan kode saham.
- **Last:** harga pertukaran terakhir yang tercatat di hari ini.
- **Tag slider:** dapat melihat di tag apa sajakah saham yang tersedia. Tag mencakup index, sektor, tipe saham, status saham, dan Corporate Action. Menekan salah satu tag yang tersedia akan membuka *Q900 – Heat Map* dengan saham-saham yang tercantum didalam tag tersebut. *Q900 – Heat Map* akan di-link dengan *Q100 – Order Book* yang digunakan.
- **Close:** harga pertukaran terakhir yang tercatat di hari kemarin.
- **Open:** harga pertukaran yang menjadi acuan ketika pasar dibuka hari ini.
- **Change:** perbandingan harga **Last** dengan **Close**.
- **Low:** harga pertukaran terendah yang tercatat hari ini.
- **High:** harga pertukaran tertinggi yang tercatat hari ini.
- **Average:** harga rata-rata dari semua transaksi hari ini.
- **Value:** nilai semua transaksi hari ini.
- **Volume:** berapa banyak lembar yang dipertukarkan hari ini.
- **Freq:** kependekan dari *Frequency*. Frekuensi berapa banyak transaksi yang terjadi hari ini.

- **Ord:** kependekan dari *Order*. Jumlah order yang dikirimkan untuk pertukaran pasar saham.
- **Lot:** jumlah saham yang diperdagangkan. Lot biasanya berisi 100 lembar saham.
- **Bid:** jumlah saham yang diminta dalam proses pertukaran.
- **Offer:** jumlah saham yang ditawarkan untuk penjualan.

Dua icon di sebelah kanan nama perusahaan emiten berfungsi sebagai berikut:

- **Icon Delta (Δ):** Ketika ditekan akan menukar kolom **Ord** dengan **Δ Lot**. **Δ Lot** menunjukkan perubahan **Lot** Ketika ada order yang diterima oleh bursa.
- **Menu (\equiv) button:** Ketika ditekan akan menunjukkan opsi-opsi yang berhubungan dengan perusahaan tersebut. Berikut list opsi yang tersedia:
 - **View Market Depth**—membuka *C500 – Market Depth Chart*
 - **View Historical**—membuka *C200 – Advanced Historical Chart*
 - **View Intraday**—membuka *C100 – Advanced Intraday Chart*
 - **View Summary**—membuka *L600 – Trades by Stock*
 - **View Fundamentals**—membuka *I300 – Income Statement*
 - **View News**—membuka *I100 – News*
 - **View Company Profile**—membuka *I200 – Company Profile*

Jika cukup, order book juga menunjukkan tabel **Market Depth**; dimana harga berbanding dengan jumlah lot (kumulatif) sebagai berikut:



B. Q110 – Market Depth

Digunakan untuk melihat tabel **Market Depth**, dimana harga berbanding dengan jumlah lot (kumulatif) dengan memilih pasar dan kode saham perusahaan yang ingin dilihat.



C. Q150 – Favorite Stock

Digunakan untuk melihat list saham favorit. dapat juga digunakan untuk melihat data sesuai dengan portfolio, index, sektor, tipe saham, status saham, dan Corporate Action.



No	Stock	Stock Name	Last	Open	High	Low	Close	Chg	(%)	Volume	Value	Fe
1	CPIN	Charoen Pokhond Indonesia Tbk	5,475	5,180	5,125	5,850	5,125	50	0,913	2,207,100	11,254,100,000	1,817
2	INDO	Waja Indonesia Tbk	0	0	0	0	0	-0	NaN	0	0	0
3	INDY	Indika Energy Tbk	0	0	0	0	0	-0	NaN	0	0	0
4	INTP	Indocement Tunggak Prakarya Tbk	0	0	0	0	0	-0	NaN	0	0	0
5	IPPT	Metuhari Department Store Tbk	0	0	0	0	0	-0	NaN	0	0	0
6	MEDE	Medco Energi Internasional Tbk	0	0	0	0	0	-0	NaN	0	0	0
7	SMGR	Semen Indonesia (Persero) Tbk	12,470	12,625	12,645	12,475	12,480	25	0,201	387,100	4,844,641,500	155
8	STTL	Sri Tajuk Tissue Tbk	0	0	0	0	0	-0	NaN	0	0	0
9	NSBP	Naskita Beton Precast Tbk	0	0	0	0	0	-0	NaN	0	0	0

Adapun singkatan atau label yang tersedia adalah sebagai berikut:

- **Lists:** mengakses list yang tersedia.
 - **Tombol [+]** dan **[-]**: membuat **[+]** atau menghapus **[-]** list.
- **Stock:** mengakses kode saham ketika membuka list buatan sendiri.
 - **Tombol [+]** dan **[-]**: membuat **[+]** atau menghapus **[-]** saham dari list.
- **Stock:** kode saham.
- **Stock Name:** nama saham.
- **Last:** harga pertukaran terakhir yang tercatat di hari ini.

- **Open:** harga pertukaran yang menjadi acuan ketika pasar dibuka hari ini.
- **High:** harga pertukaran tertinggi yang tercatat hari ini.
- **Low:** harga pertukaran terendah yang tercatat hari ini.
- **Close:** harga pertukaran terakhir yang tercatat di hari kemarin.
- **Chg:** kependekan dari *Change*. Perbandingan harga **Last** dengan **Close**.
- **(%)**: persentase perbandingan harga **Last** dengan **Close**.
- **Volume:** berapa banyak lembar yang dipertukarkan hari ini.
- **Value:** nilai semua transaksi hari ini.
- **Fq:** kependekan dari *Frequency*. Frekuensi berapa banyak transaksi yang terjadi hari ini.
- **Menu (☰) button:**
 - **Remove from List:** menghapus saham yang dipilih dari list.
 - **Buy Stock:** membuka *R400 – Quick Order* tab *Buy* dengan kode saham yang dipilih ketika membuka menu. Panel baru yang terbuka akan di-link dengan panel *Q150 – Favorite Stock*.
 - **View Order Book:** membuka *Q100 – Order Book* dengan kode saham yang dipilih ketika membuka menu. Panel baru yang terbuka akan di-link dengan panel *Q150 – Favorite Stock*.
 - **View Historical:** membuka *C400 – Historical Chart* dengan kode saham yang dipilih ketika membuka menu. Panel baru yang terbuka akan di-link dengan panel *Q150 – Favorite Stock*.
 - **View Intraday:** membuka *C300 – Intraday Chart* dengan kode saham yang dipilih ketika membuka menu. Panel baru yang terbuka akan di-link dengan panel *Q150 – Favorite Stock*.

Jika kolom yang disediakan tidak dapat mencakup seluruh data yang ada, icon + akan muncul dibagian kiri setiap baris kolom.

- **Filter:** menyaring saham sesuai dengan kode atau nama saham.
- **Tombol PAUSE atau START:** mematikan atau menyalakan data update di tampilan panel.
- **Stock:** kode saham.
- **Stock Name:** nama saham.
- **Last:** harga pertukaran terakhir yang tercatat di hari ini.
- **Open:** harga pertukaran yang menjadi acuan ketika pasar dibuka hari ini.
- **High:** harga pertukaran tertinggi yang tercatat hari ini.
- **Low:** harga pertukaran terendah yang tercatat hari ini.
- **Close:** harga pertukaran terakhir yang tercatat di hari kemarin.
- **Chg:** kependekan dari *Change*. Perbandingan harga **Last** dengan **Close**.
- **(%):** persentase perbandingan harga **Last** dengan **Close**.
- **Volume:** berapa banyak lembar yang dipertukarkan hari ini.
- **Value:** nilai semua transaksi hari ini.
- **Fq:** kependekan dari *Frequency*. Frekuensi berapa banyak transaksi yang terjadi hari ini.

Jika kolom yang disediakan tidak dapat mencakup seluruh data yang ada, icon + akan muncul dibagian kiri setiap baris kolom.

G. Q400 All Brokers

Digunakan untuk menunjukkan data transaksi keseluruhan semua AB hari ini.

ID	Broker Name	Value	Net	Buy	Sell	Volume	Fq	BuyFq	SellFq
AD	OSO SEKURITAS INDONESIA	0	0	0	0	0	0	0	0
AF	HANITA KEMANA SEKURITAS	3,873,688,800	-1,806,399,000	3,189,799,800	483,889,000	6,959,300	242	219	23
AG	RINGOR SEKURITAS INDONESIA	97,541,561,600	-29,888,888,400	63,699,001,800	33,842,480,600	142,591,200	4,402	3,330	1,072
AH	SHINHAN SEKURITAS INDONESIA	72,888,580	-72,188,580	72,888,580	0	88,180	12	12	0
AI	WOB KAY HIAN SEKURITAS	48,888,685,180	-12,888,948,580	78,528,815,880	14,335,849,380	78,398,480	4,772	2,418	2,352
AK	OBS SEKURITAS INDONESIA	143,529,763,698	-40,803,429,718	92,165,596,700	51,364,166,998	55,654,636	12,047	8,512	3,535
AM	WALTER SEKURITAS	68,788,151,788	-1,252,444,288	35,828,238,888	33,767,853,700	188,136,888	7,268	2,538	4,730
AO	ENDIKHA ELIT SEKURITAS	24,695,888,880	-19,112,828,880	22,801,755,780	3,694,139,100	28,588,880	1,428	1,288	220
AP	PACIFIC SEKURITAS INDONESIA	396,466,411,680	386,158,158,880	396,461,831,580	3,588,880	632,736,880	3,078	3,078	1
AR	BINABARHA SEKURITAS	341,429,880	-175,982,880	188,788,380	33,722,700	1,438,580	67	51	16
AT	PHINTRACO SEKURITAS	26,923,718,480	-12,110,688,880	28,572,281,180	6,346,517,300	53,183,680	4,852	3,631	1,221
AZ	KUFON SEKURITAS	51,491,257,880	-11,888,178,880	42,175,819,180	9,266,443,880	58,681,880	5,234	3,882	1,352
BA	INTI FIRASA SEKURITAS	58,758,880	-58,748,480	58,752,480	5,880	352,580	37	36	1
BK	T.P. MORRAN SEKURITAS INDONESIA	148,388,831,880	119,588,188,480	58,874,276,180	198,734,556,680	45,387,380	6,998	4,317	1,682
BQ	KONEA INVESTMENT AND SEKURITAS INDONESIA	76,348,884,380	-12,448,588,780	52,326,678,580	23,971,111,880	125,719,380	6,443	5,178	1,265
BR	TRUST SEKURITAS	12,811,567,780	-4,272,548,880	8,374,558,880	3,637,008,900	13,728,880	822	633	189
BS	EQUITY SEKURITAS INDONESIA	2,645,751,880	-1,828,888,280	2,142,388,680	503,445,480	5,884,580	493	341	152
BZ	BATAVIA PROSPERINDO SEKURITAS	13,328,880	13,328,880	0	13,328,880	8,880	1	0	1
CA	MANDIRI SEKURITAS	125,168,983,480	-117,448,474,480	221,318,718,980	183,850,244,580	559,833,580	47,317	36,186	11,131
CB	MEGA CAPITAL SEKURITAS	23,471,683,580	-12,252,718,180	21,361,781,380	2,109,902,200	21,828,880	1,695	1,483	212
CC	CITIGROUP SEKURITAS INDONESIA	42,849,176,720	-41,198,195,480	44,124,186,180	2,924,990,620	13,436,880	4,313	3,326	987
CD	VALBURY SEKURITAS INDONESIA	181,244,741,180	-14,884,271,180	18,888,588,380	43,175,212,880	233,888,880	9,385	5,266	4,119
CE	CREDIT SUISSE SEKURITAS INDONESIA	125,888,984,880	-11,786,745,880	89,398,888,380	55,681,114,580	62,465,180	14,521	8,951	5,570
CF	WAKINDO SEKURITAS	173,388,880	-168,473,280	168,446,880	3,952,880	158,280	7	5	2
CG	SINARMAS SEKURITAS	57,782,413,880	-12,888,485,280	44,692,487,880	13,083,084,880	138,211,880	12,871	9,148	3,681
CH	MASINDO ARTHA SEKURITAS	0	0	0	0	0	0	0	0
CI	OBS VICKERS SEKURITAS INDONESIA	8,821,611,880	-7,388,888,480	8,465,885,280	755,885,880	5,321,880	198	133	65
CJ	BHS SEKURITAS INDONESIA	126,688,668,580	-24,372,192,280	105,498,881,580	21,161,778,980	164,188,480	13,218	10,171	3,047
CK	RAF SEKURITAS INDONESIA	11,358,880	-11,358,880	11,358,880	0	18,880	4	4	0

Adapun singkatan atau label yang tersedia adalah sebagai berikut:

- **Filter:** filter tampilan melalui nama atau kode AB.
- **Tombol PAUSE atau START:** mematikan atau menyalakan data update di tampilan panel.
- **ID:** kode broker.
- **Broker Name:** nama broker.
- **Volume:** jumlah lembar saham yang dipertukarkan hari ini.
- **Net: Buy – Sell.**
- **Value:** nilai transaksi broker hari ini.
- **Buy:** jumlah nilai pembelian broker hari ini.
- **Sell:** jumlah nilai penjualan broker hari ini.
- **Fq:** kependekan dari *Frequency*. Jumlah total transaksi broker hari ini.
- **BuyFq:** kependekan dari *Buy Frequency*. Jumlah pembelian broker hari ini.
- **SellFq:** kependekan dari *Sell Frequency*. Jumlah penjualan broker hari ini.

Jika kolom yang disediakan tidak dapat mencakup seluruh data yang ada, icon + akan muncul dibagian kiri setiap baris kolom.

H. Q500 – Stock Screener

Digunakan untuk memilah data pasar sesuai kriteria yang diinginkan.



Adapun singkatan atau label yang tersedia adalah sebagai berikut:

- **Stock:** melihat kumpulan saham sesuai dengan portfolio, favorite stock, index, sektor, tipe saham, status saham, dan Corporate Action.
- **Filter:** memilih filter data saham yang akan digunakan.
 - **Tombol Setting:** meng-edit setting **Filter** yang sedang digunakan.
 - **Tombol Save:** menyimpan perubahan pada setting **Filter**.
- **Field:** memilih kolom apa saja yang digunakan saat melihat data *Stock Screener*.
 - **Tombol Setting:** meng-edit setting **Field** yang sedang digunakan.

I. Q900 – Heat Map

Digunakan untuk menampilkan representasi pasar dengan ukuran dan warna.



Adapun singkatan atau label yang tersedia adalah sebagai berikut:

- **List:** digunakan untuk memilih saham apa yang dicantumkan ketika memantau Heat Map. Pengguna dapat memilih sesuai dengan portfolio, favorite stock, index, sektor, tipe saham, status saham, dan Corporate Action.
- **Mode:** basis yang menentukan seberapa besar suatu saham pada tampilan Heat Map.

3. Top 20

Top 20 mencakup data top 20 yang diambil dari pasar.

A. T100 – Top 20 Stocks

Digunakan untuk melihat top 20 saham hari ini.

Stock	Stock Name	Chg	(%)	Last	Open	High	Low	Close	Volume	Value	Fq
1	AUMF Adira Dinastika Multi Finance Tbk.	12.0	2.424	10.000	10.350	10.550	10.350	10.350	16,900	170,049,000	40
2	INDF Indofinad Sukses Makmur Tbk.	12.0	0.975	0.000	0.725	0.900	0.725	0.675	2,470,000	20,207,577,000	1,074
3	ISAI Indosat Tbk.	12.0	7.413	0.000	3.100	3.200	3.000	3.100	27,020,000	80,010,721,000	0,822
4	SHGR Sreea Indonesia (Persero) Tbk.	10.0	1.210	12.300	12.625	12.825	12.425	12.400	4,957,500	61,075,040,500	2,834
5	SIL0 Siloam International Hospitals Tbk.	12.0	1.042	0.000	0.375	0.550	0.375	0.375	760,000	4,001,007,500	525
6	TCPT Transcat Pacific Tbk.	10.0	1.733	0.000	0.700	0.825	0.700	0.700	1,200,000	20,402,070,000	1,744
7	CLAV Citra Putra Realty Tbk.	10.0	2.088	0.000	1.700	1.820	1.700	1.700	700,000	2,401,077,000	270
8	TMTT Indosatnet Tunggal Prakasa Tbk.	10.0	0.410	22.350	22.375	22.500	22.050	22.150	2,427,000	55,032,217,500	1,000
9	SILO Sreea International Tbk.	10.0	1.413	1.125	7.075	7.125	7.050	7.075	10,042,000	24,473,049,000	3,850
10	EXCL XL Axiata Tbk.	10.0	3.554	10.700	3.100	3.500	3.170	3.170	0,457,500	30,005,070,000	2,520
11	GNTO Guna Bekasari Tourism Development Tbk.	10.0	0.022	10.000	10.000	10.000	10.000	10.000	500	0,750,000	1
12	PSM Pajar Surya Wisesa Tbk.	7.0	0.015	0.150	0.075	0.150	0.150	0.075	30,000	153,100,000	20
13	MPRO Propertindo Mulia Investama Tbk.	7.0	10.340	0.000	725	0.000	725	725	121,000	54,100,000	31
14	TTM Tido Tambora Raya Raga Tbk.	7.0	0.410	17.075	17.000	17.075	16.075	17.000	800,000	13,732,040,000	2,010
15	LPPI Harabani Department Store Tbk.	7.0	1.000	0.770	3.700	3.800	3.470	3.700	7,501,000	20,424,070,000	2,500
16	LANO Primata Propertindo Tbk.	6.0	1.330	0.000	1.700	1.800	1.600	1.700	470,400	074,700,000	113
17	SSRS Smit Sabharwal Sorama Tbk.	6.0	0.000	1.000	1.000	1.000	1.000	1.000	0,170,000	0,300,007,000	000
18	CCCA Cahaya Cahaya Indonesia Tbk.	5.0	10.000	200	252	252	200	252	1,000,000	200,000,000	177
19	CCCA Cahaya Cahaya Indonesia Tbk.	5.0	1.000	1.000	1.000	1.000	1.000	1.000	225,100	375,100,000	121
20	BBNI Bank Danamon Indonesia Tbk.	0.0	0.000	0.025	0.025	0.000	0.025	0.025	0,000,000	30,000,000,000	1,737

Adapun singkatan atau label yang tersedia adalah sebagai berikut:

- **Sort By:** mode pengurutan top 20 saham.
- **Stock:** kode saham.
- **Stock Name:** nama saham.
- **Chg:** kependekan dari *Change*. Perbandingan harga **Last** dengan **Close**.
- **(%)**: persentase perbandingan harga **Last** dengan **Close**.
- **Last:** harga pertukaran terakhir yang tercatat di hari ini.
- **Open:** harga pertukaran yang menjadi acuan ketika pasar dibuka hari ini.
- **High:** harga pertukaran tertinggi yang tercatat hari ini.
- **Low:** harga pertukaran terendah yang tercatat hari ini.
- **Close:** harga pertukaran terakhir yang tercatat di hari kemarin.
- **Volume:** berapa banyak lembar yang dipertukarkan hari ini.
- **Value:** nilai semua transaksi hari ini.
- **Fq:** kependekan dari *Frequency*. Frekuensi berapa banyak transaksi yang terjadi hari ini.

Jika kolom yang disediakan tidak dapat mencakup seluruh data yang ada, icon + akan muncul dibagian kiri setiap baris kolom.

B. T200 – Top 20 Brokers

Digunakan untuk melihat top 20 saham hari ini.

Bjb Sekuritas Web Trading Guide

ID	Broker Name	Volume	Net	Value	Buy	Sell	Fq	BuyFq	SellFq
1	XA BNI KOBINDO SEKURITAS INDONESIA	4,354,602,800	11,504,863,000	408,681,404,100	211,133,274,000	197,549,710,100	29,635	11,340	9,295
2	SS ZIARJA SEKURITAS INDONESIA	2,914,400,200	22,000,000,000	239,000,200,000	85,220,000,000	153,800,000,000	5,000	1,000	1,000
3	CP YALURBY SEKURITAS INDONESIA	1,977,421,400	46,122,000,000	400,571,600,100	189,228,000,000	220,842,000,000	22,422	7,107	12,224
4	VP MIRAL ASSET SEKURITAS INDONESIA	1,877,740,200	28,000,000,000	881,000,000,000	366,100,000,000	515,000,000,000	17,000	6,000	11,000
5	YJ LOTUS AMALAN SEKURITAS	1,146,607,000	1,000,000,000	283,000,000,000	100,000,000,000	183,000,000,000	10,000	5,000	5,000
6	AG KAMOH SEKURITAS INDONESIA	1,143,176,200	1,000,000,000	170,000,000,000	80,000,000,000	90,000,000,000	1,000	1,000	1,000
7	IS RELIANCE SEKURITAS INDONESIA IRE,	1,000,000,000	1,000,000,000	120,000,000,000	50,000,000,000	70,000,000,000	5,000	2,000	3,000
8	SA NOKOMA SEKURITAS	1,000,000,000	1,000,000,000	150,000,000,000	60,000,000,000	90,000,000,000	5,000	2,000	3,000
9	MD ILLI SEWELLAS INDONESIA	879,013,000	2,000,000,000	177,000,000,100	40,000,000,000	137,000,000,000	3,000	1,000	2,000
10	CC GANDIST SEKURITAS	876,704,000	115,000,000,000	1,000,000,000,000	387,000,000,000	613,000,000,000	71,000	35,000	36,000
11	OK BNI SEKURITAS INDONESIA	800,701,000	22,000,000,000	250,000,000,000	100,000,000,000	150,000,000,000	20,000	8,000	12,000
12	MI BNI SEKURITAS	695,016,000	22,000,000,000	300,000,000,000	110,000,000,000	190,000,000,000	17,000	7,000	10,000
13	CP MCBANK KIP CNG SEKURITAS	672,209,000	40,000,000,000	421,000,000,000	180,000,000,000	241,000,000,000	20,000	8,000	12,000
14	PD INDO PREMIER SEKURITAS	671,380,400	61,000,000,000	500,000,000,000	200,000,000,000	300,000,000,000	71,000	30,000	41,000
15	SE SURYA FAJAR SEKURITAS	541,700,000	1,000,000,000	40,000,000,000	20,000,000,000	20,000,000,000	1,000	1,000	1,000
16	SH AETHA SEKURITAS INDONESIA	507,336,000	1,000,000,000	165,000,000,000	117,000,000,000	48,000,000,000	3,000	1,000	2,000
17	KK PHILIP SEKURITAS INDONESIA	500,000,000	1,000,000,000	200,000,000,000	100,000,000,000	100,000,000,000	1,000	1,000	1,000
18	AM MARETA SEKURITAS	444,837,700	1,000,000,000	150,000,000,000	60,000,000,000	90,000,000,000	70,000	30,000	40,000
19	IP BNI SEKURITAS	444,837,700	1,000,000,000	150,000,000,000	60,000,000,000	90,000,000,000	70,000	30,000	40,000
20	IF UNIVERSAL SECURITIES INDONESIA SEKURITAS	435,000,100	1,000,000,000	150,000,000,000	60,000,000,000	90,000,000,000	70,000	30,000	40,000

Adapun singkatan atau label yang tersedia adalah sebagai berikut:

- **Sort By:** mode pengurutan top 20 broker.
- **ID:** kode broker.
- **Broker Name:** nama broker.
- **Volume:** jumlah lembar saham yang dipertukarkan hari ini.
- **Net:** *Buy – Sell*.
- **Value:** nilai transaksi broker hari ini.
- **Buy:** jumlah nilai pembelian broker hari ini.
- **Sell:** jumlah nilai penjualan broker hari ini.
- **Fq:** kependekan dari *Frequency*. Jumlah total transaksi broker hari ini.
- **BuyFq:** kependekan dari *Buy Frequency*. Jumlah pembelian broker hari ini.
- **SellFq:** kependekan dari *Sell Frequency*. Jumlah penjualan broker hari ini.

Jika kolom yang disediakan tidak dapat mencakup seluruh data yang ada, icon + akan muncul dibagian kiri setiap baris kolom.

4. Order

Order mencakup aktivitas yang berhubungan dengan instruksi pertukaran saham.

A. R101 – Buy Order

Digunakan untuk membeli saham.

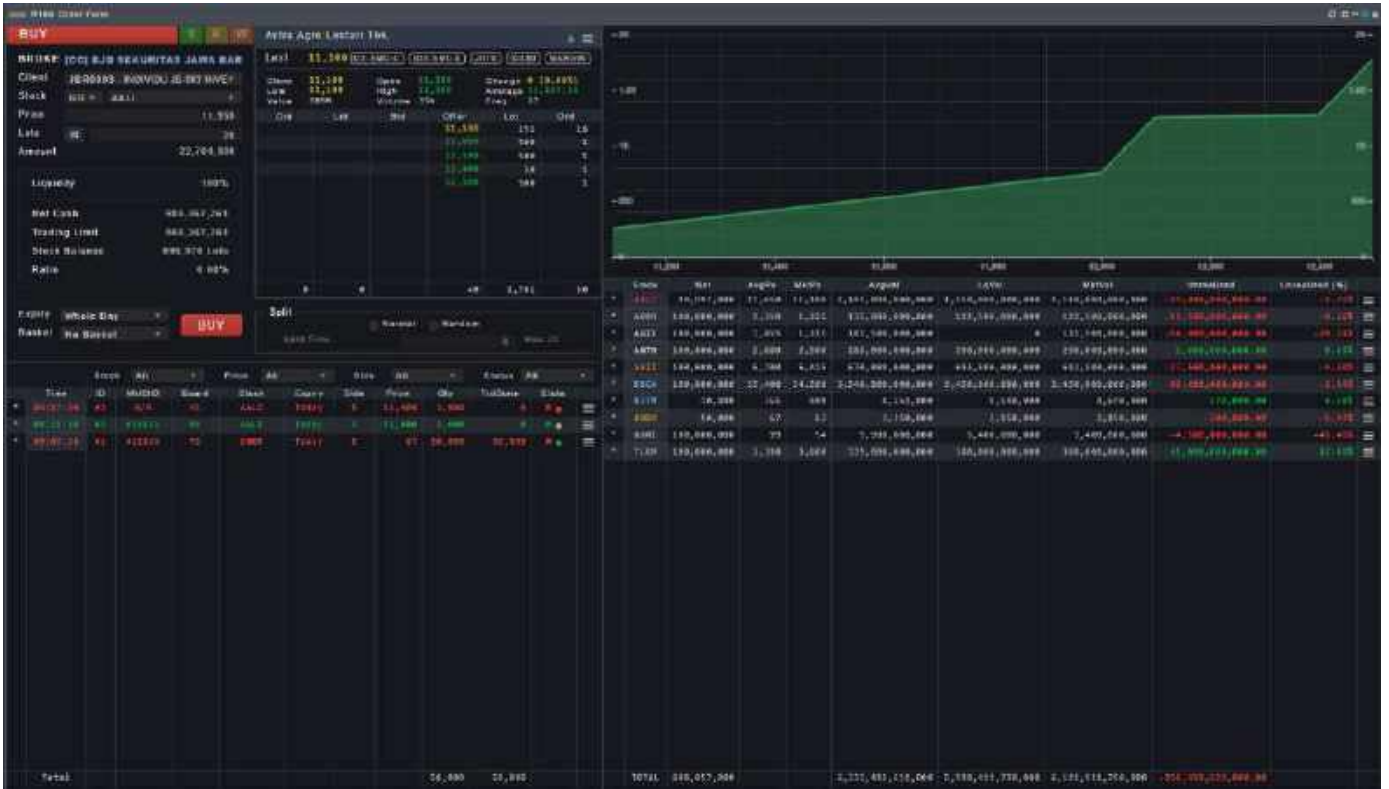

Adapun singkatan atau label yang tersedia adalah sebagai berikut:

- **Client:** kode nasabah yang membeli saham.
- **Board:** jenis pasar saham.
- **Stock:** kode saham.
- **Price:** harga saham yang ingin dibeli. Pengguna juga dapat menggunakan kombinasi keyboard berikut untuk mengubah harga:

Kombinasi Keyboard	Hasil
↑ atau ↓	Menaikkan atau menurunkan harga sesuai fraksi harga

- **Lots:** jumlah saham yang dibeli. Lot biasanya berisi 100 lembar saham. Pengguna juga dapat menggunakan kombinasi keyboard berikut untuk mengubah jumlah lot:

Kombinasi Keyboard	Hasil
↑ atau ↓	Menaikkan atau menurunkan lot sebanyak 1 lot

<i>Shift + (↑ atau ↓)</i>	Menaikkan atau menurunkan lot sebanyak 10 lot
<i>Ctrl + (↑ atau ↓)</i>	Menaikkan atau menurunkan lot sebanyak 100 lot
<i>Ctrl + Shift + (↑ atau ↓)</i>	Menaikkan atau menurunkan lot sebanyak 1000 lot

- **Amount:** $Price \times Lots (100)$.
- **Liquidity:** persentase seberapa mudah saham di likuidasikan. Angka ditentukan dari bursa atau dari broker.
- **Net Cash:** jumlah uang yang bisa digunakan untuk pertukaran saham.
- **Trading Limit:** Batas transaksi pembelian saham yang bisa dilakukan oleh nasabah.
- **Stock Balance:** **Lots @ AvgPx** dari saham yang dipilih (jika ada).
- **Ratio:** **Ratio:** rasio nasabah yang akan selalu 0 jika $NetCash \geq 0$ dan $\frac{-NetCash}{LqValue}$ jika $NetCash < 0$.
- **Expiry:** kapan pembelian saham kedaluwarsa jika tidak Match.
- **Basket:** kapan order pembelian akan dikirimkan.
- **Split:** membagi order pembelian. Opsi pembagian yang bisa dipilih adalah **Normal** atau **Random**.
 - **Split Time:** berapa kali order pembagian akan dibagi.

Selain itu, *R100 – Buy Order* juga menunjukkan data-data panel *Q100 – Order Book*, *Q110 – Market Depth*, *R500 – Order List*, dan *S400 – Client Stocks*.

B. R102 – Sell Order

Digunakan untuk menjual saham.

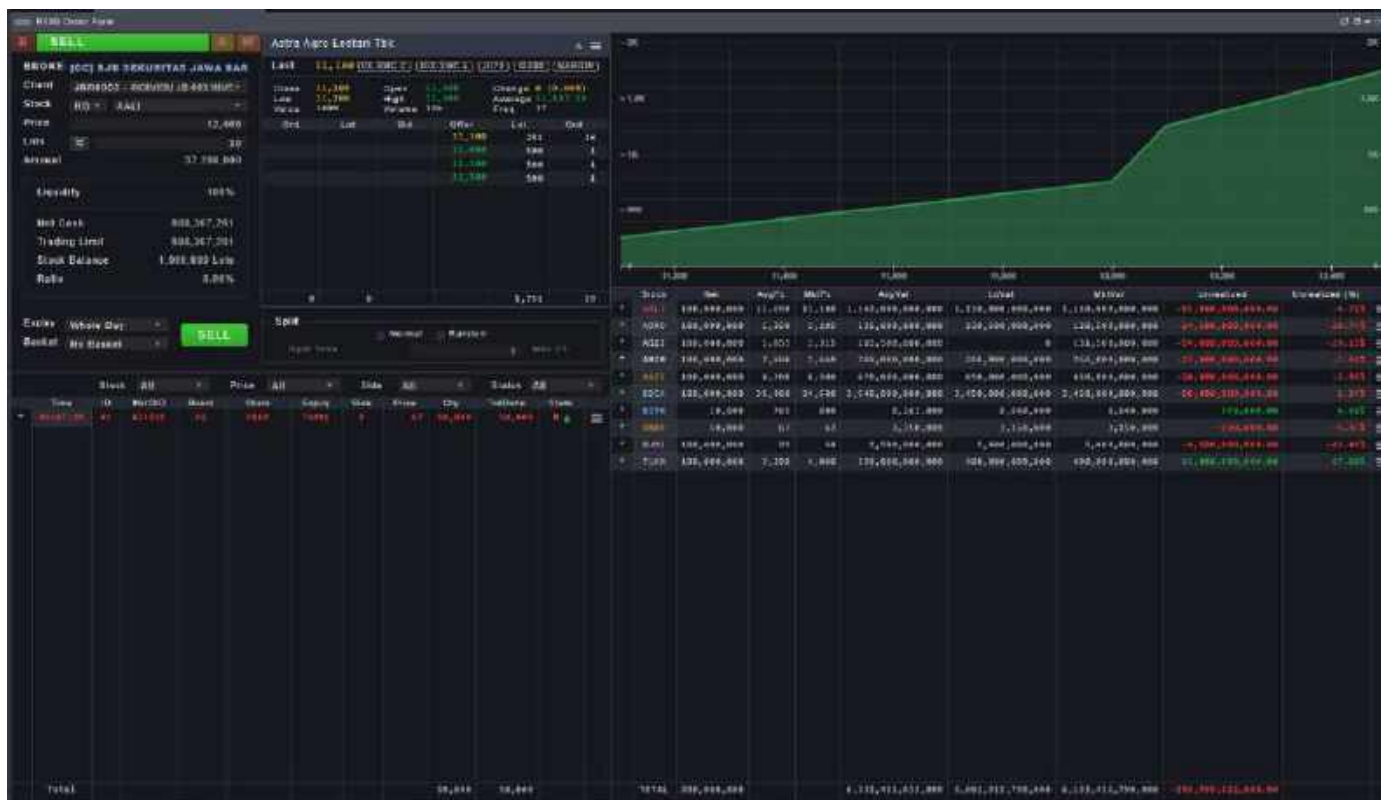

Adapun singkatan atau label yang tersedia adalah sebagai berikut:

- **Client:** kode nasabah yang membeli saham.
- **Board:** jenis pasar saham.
- **Stock:** kode saham.
- **Price:** harga saham yang ingin dibeli. Pengguna juga dapat menggunakan kombinasi keyboard berikut untuk mengubah harga:

Kombinasi Keyboard	Hasil
↑ atau ↓	Menaikkan atau menurunkan harga sesuai fraksi harga

- **Lots:** jumlah saham yang dibeli. Lot biasanya berisi 100 lembar saham. Pengguna juga dapat menggunakan kombinasi keyboard berikut untuk mengubah jumlah lot:

Kombinasi Keyboard	Hasil
↑ atau ↓	Menaikkan atau menurunkan lot sebanyak 1 lot
<i>Shift</i> + (↑ atau ↓)	Menaikkan atau menurunkan lot sebanyak 10 lot
<i>Ctrl</i> + (↑ atau ↓)	Menaikkan atau menurunkan lot sebanyak 100 lot
<i>Ctrl</i> + <i>Shift</i> + (↑ atau ↓)	Menaikkan atau menurunkan lot sebanyak 1000 lot

- **Amount:** $Price \times Lots (100)$.
- **Liquidity:** persentase seberapa mudah saham di likuidasikan. Angka ditentukan dari bursa atau dari broker.
- **Net Cash:** jumlah uang yang bisa digunakan untuk pertukaran saham.
- **Trading Limit:** Batas transaksi pembelian saham yang bisa dilakukan oleh nasabah.
- **Stock Balance:** **Lots @ AvgPx** dari saham yang dipilih (jika ada).
- **Ratio:** **Ratio:** rasio nasabah yang akan selalu 0 jika $NetCash \geq 0$ dan $\frac{-NetCash}{LqValue}$ jika $NetCash < 0$.
- **Expiry:** kapan pembelian saham kedaluwarsa jika tidak Match.
- **Basket:** kapan order pembelian akan dikirimkan.
- **Split:** membagi order pembelian. Opsi pembagian yang bisa dipilih adalah **Normal** atau **Random**.
 - **Split Time:** berapa kali order pembagian akan dibagi.

Selain itu, *R100 – Buy Order* juga menunjukkan data-data panel *Q100 – Order Book*, *Q110 – Market Depth*, *R500 – Order List*, dan *S400 – Client Stocks*.

C. R103 – Amend Order

Digunakan untuk mengubah order yang sudah dikirim, tapi belum Match.

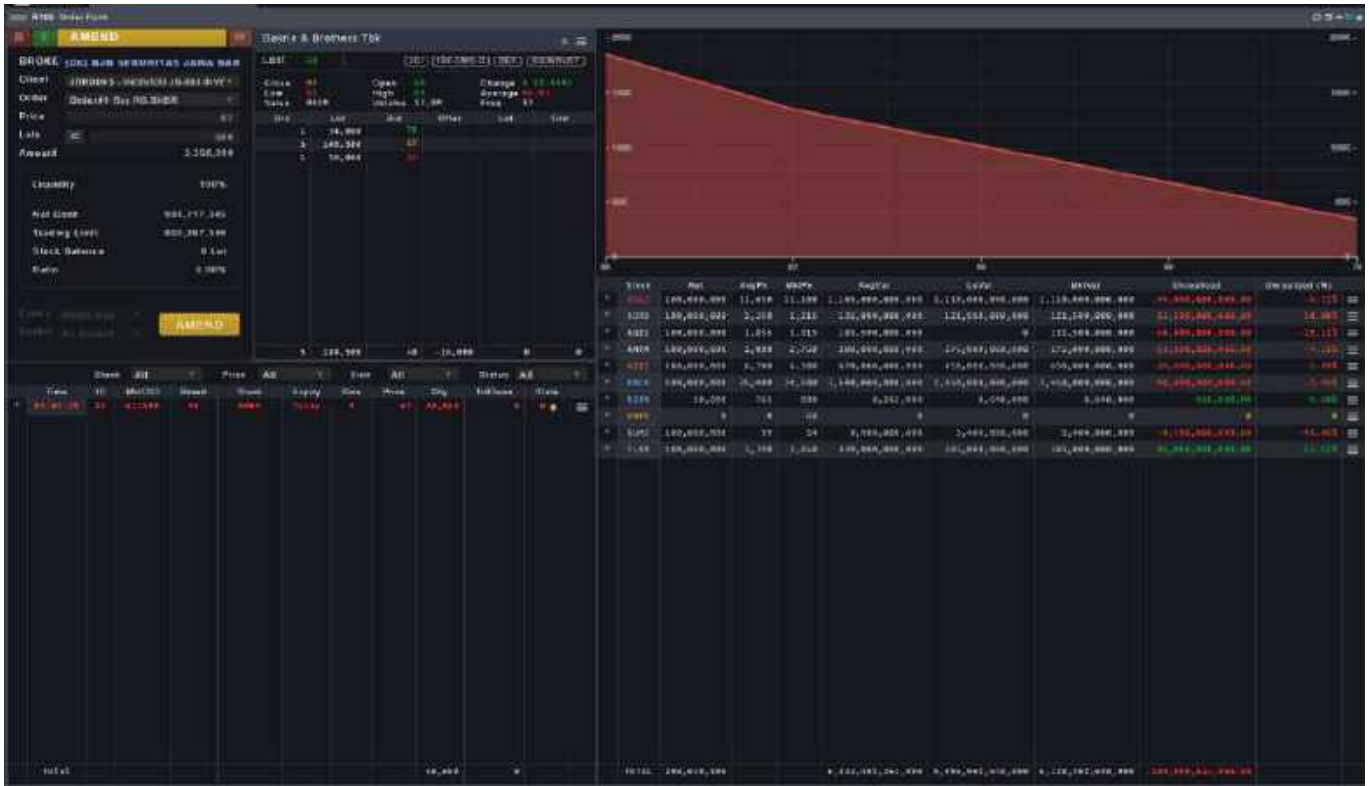

Adapun singkatan atau label yang tersedia adalah sebagai berikut:

- **Client:** kode nasabah yang membeli saham.
- **Order:** Order yang ingin di amend.
- **Price:** harga saham yang ingin dibeli. Pengguna juga dapat menggunakan kombinasi keyboard berikut untuk mengubah harga:

Kombinasi Keyboard	Hasil
↑ atau ↓	Menaikkan atau menurunkan harga sesuai fraksi harga

- **Lots:** jumlah saham yang dibeli. Lot biasanya berisi 100 lembar saham. Pengguna juga dapat menggunakan kombinasi keyboard berikut untuk mengubah jumlah lot:

Kombinasi Keyboard	Hasil
↑ atau ↓	Menaikkan atau menurunkan lot sebanyak 1 lot
<i>Shift</i> + (↑ atau ↓)	Menaikkan atau menurunkan lot sebanyak 10 lot
<i>Ctrl</i> + (↑ atau ↓)	Menaikkan atau menurunkan lot sebanyak 100 lot
<i>Ctrl</i> + <i>Shift</i> + (↑ atau ↓)	Menaikkan atau menurunkan lot sebanyak 1000 lot

- **Amount:** $Price \times Lots (100)$.
- **Liquidity:** persentase seberapa mudah saham di likuidasikan. Angka ditentukan dari bursa atau dari broker.
- **Net Cash:** jumlah uang yang bisa digunakan untuk pertukaran saham.
- **Trading Limit:** Batas transaksi pembelian saham yang bisa dilakukan oleh nasabah.
- **Stock Balance:** $Lots @ AvgPx$ dari saham yang dipilih (jika ada).
- **Ratio:** Rasio: rasio nasabah yang akan selalu 0 jika $NetCash \geq 0$ dan $\frac{-NetCash}{LqValue}$ jika $NetCash < 0$.

Selain itu, *R100 – Buy Order* juga menunjukkan data-data panel *Q100 – Order Book*, *Q110 – Market Depth*, *R500 – Order List*, dan *S400 – Client Stocks*.

D. R104 – Withdraw Order

Digunakan untuk menarik order yang sudah dikirim, tapi belum Match.

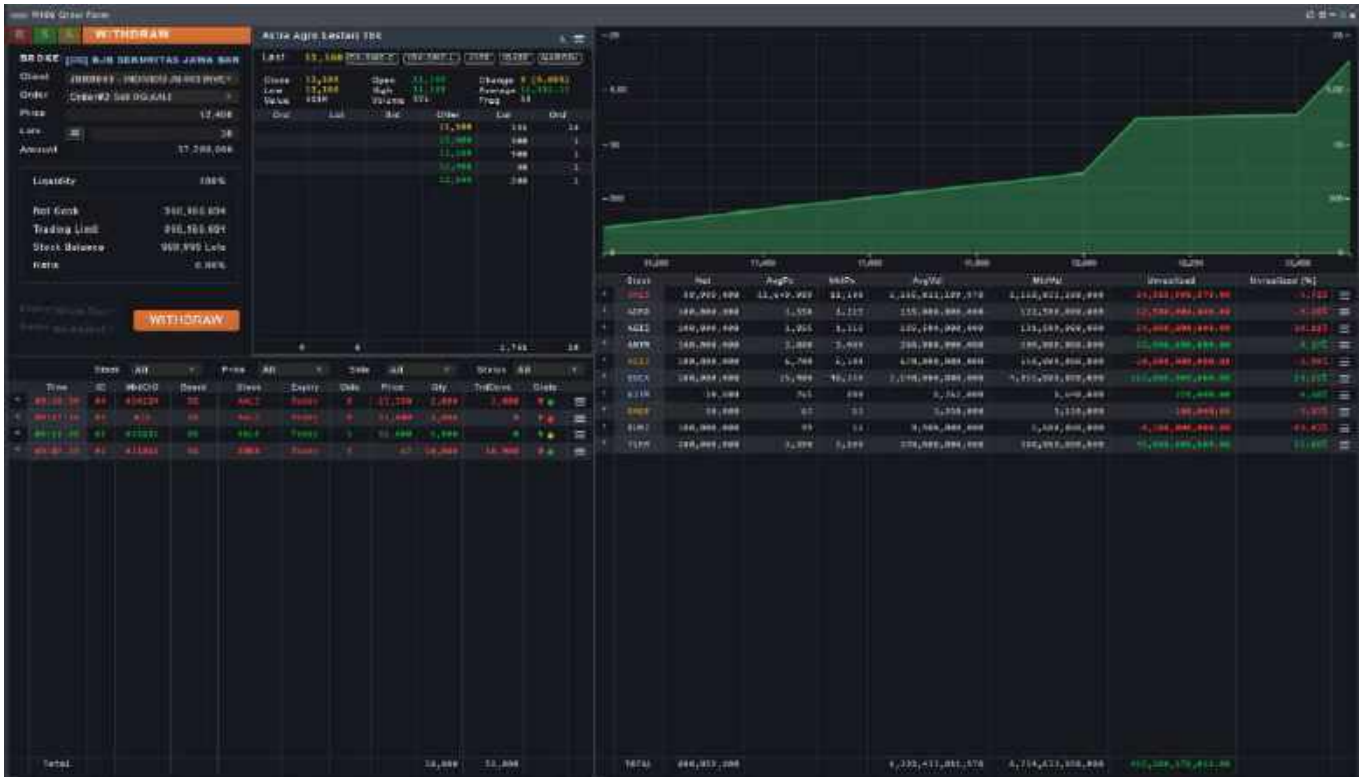

Adapun singkatan atau label yang tersedia adalah sebagai berikut:

- **Client:** kode nasabah yang membeli saham.
- **Order:** Order yang ingin di amend.
- **Price:** harga saham yang ingin dibeli. Pengguna juga dapat menggunakan kombinasi keyboard berikut untuk mengubah harga:

Kombinasi Keyboard	Hasil
↑ atau ↓	Menaikkan atau menurunkan harga sesuai fraksi harga

- **Lots:** jumlah saham yang dibeli. Lot biasanya berisi 100 lembar saham. Pengguna juga dapat menggunakan kombinasi keyboard berikut untuk mengubah jumlah lot:

Kombinasi Keyboard	Hasil
↑ atau ↓	Menaikkan atau menurunkan lot sebanyak 1 lot
<i>Shift</i> + (↑ atau ↓)	Menaikkan atau menurunkan lot sebanyak 10 lot
<i>Ctrl</i> + (↑ atau ↓)	Menaikkan atau menurunkan lot sebanyak 100 lot
<i>Ctrl</i> + <i>Shift</i> + (↑ atau ↓)	Menaikkan atau menurunkan lot sebanyak 1000 lot

- **Amount:** $Price \times Lots (100)$.
- **Liquidity:** persentase seberapa mudah saham di likuidasikan. Angka ditentukan dari bursa atau dari broker.
- **Net Cash:** jumlah uang yang bisa digunakan untuk pertukaran saham.
- **Trading Limit:** Batas transaksi pembelian saham yang bisa dilakukan oleh nasabah.
- **Stock Balance:** $Lots @ AvgPx$ dari saham yang dipilih (jika ada).
- **Ratio:** Rasio: rasio nasabah yang akan selalu 0 jika $NetCash \geq 0$ dan $\frac{-NetCash}{LqValue}$ jika $NetCash < 0$.

Selain itu, *R100 – Buy Order* juga menunjukkan data-data panel *Q100 – Order Book*, *Q110 – Market Depth*, *R500 – Order List*, dan *S400 – Client Stocks*.

E. R400 – Quick Order

Digunakan untuk mengakses instruksi order di satu panel yang sama.

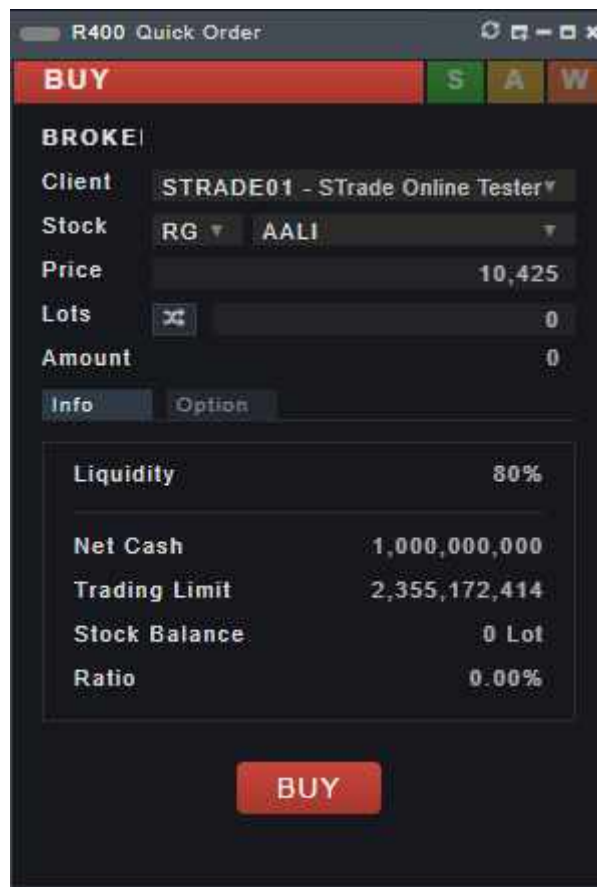

Adapun singkatan atau label yang tersedia adalah sebagai berikut:

- **Tab Buy, Sell, Amend, dan Withdraw:** tab yang bisa dipilih untuk mengakses menu order *Buy, Sell, Amend, atau Withdraw*.
- **Client:** hanya muncul di tab *Buy* dan *Sell*. Kode nasabah yang digunakan untuk pertukaran saham.
- **Stock:** jenis pasar saham dan kode saham.
- **Price:** harga saham yang ingin dipertukarkan. Pengguna juga dapat menggunakan kombinasi keyboard berikut untuk mengubah harga:

Kombinasi Keyboard	Hasil
↑ atau ↓	Menaikkan atau menurunkan harga sesuai fraksi harga

- **Lots:** jumlah saham yang dipertukarkan. Lot biasanya berisi 100 lembar saham. Pengguna juga dapat menggunakan kombinasi keyboard berikut untuk mengubah jumlah lot:

Kombinasi Keyboard	Hasil
--------------------	-------

↑ atau ↓	Menaikkan atau menurunkan lot sebanyak 1 lot
<i>Shift</i> + (↑ atau ↓)	Menaikkan atau menurunkan lot sebanyak 10 lot
<i>Ctrl</i> + (↑ atau ↓)	Menaikkan atau menurunkan lot sebanyak 100 lot
<i>Ctrl</i> + <i>Shift</i> + (↑ atau ↓)	Menaikkan atau menurunkan lot sebanyak 1000 lot

- **Amount:** $Price \times Lots (100)$.
- **Info**
 - **Liquidity:** persentase seberapa mudah saham di likuidasikan. Angka ditentukan dari bursa atau dari broker.
 - **Net Cash:** jumlah uang yang bisa digunakan untuk pertukaran saham.
 - **Trading Limit:** Batas transaksi pembelian saham yang bisa dilakukan oleh nasabah.
 - **Stock Balance:** jumlah saham yang dimiliki oleh nasabah.
 - **Ratio:** rasio nasabah yang akan selalu 0 jika $NetCash \geq 0$ dan $\frac{-NetCash}{LqValue}$ jika $NetCash < 0$.
- **Option**
 - **Split:** membagi order pembelian. Opsi pembagian yang bisa dipilih adalah **Normal** atau **Random**.
 - **Split Time:** berapa kali order pembagian akan dibagi.
 - **Expiry:** kapan instruksi order saham kedaluwarsa.
 - **Basket:** kapan instruksi order akan dikirimkan.
- **Order:** hanya muncul di tab *Amend* dan *Withdraw*. Menunjukkan order yang ingin diubah atau dibatalkan.

F. R420 Order Matrix

Digunakan untuk mempermudah repetisi order transaksi yang berbeda-beda. Semua penjelasan akan ditunjukkan ketika label tersebut telah dipilih. Untuk menambahkan matrix baru, tekan tombol **ADD (+)**.

Penjelasan lebih lanjut dan shortcut (jika tersedia) untuk setiap kolomnya akan langsung ditunjukkan didalam panel.

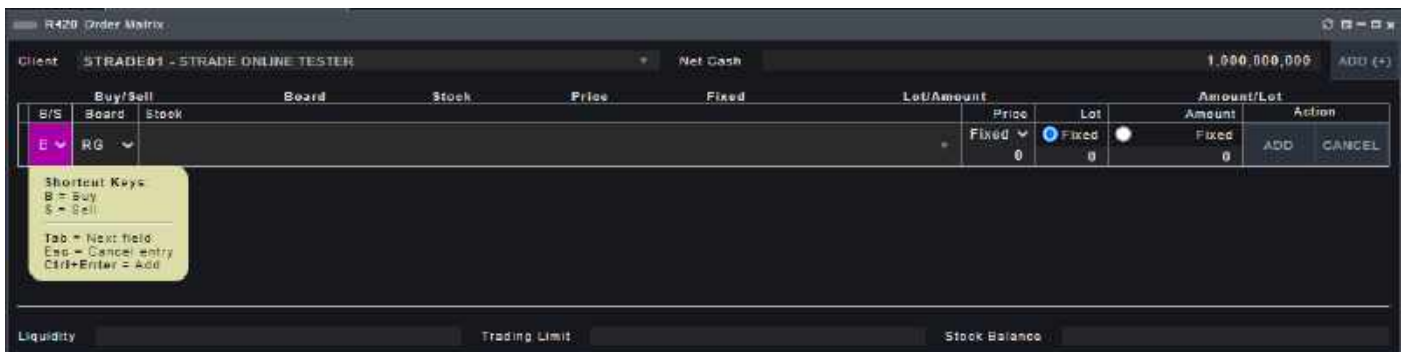

G. R500 – Order List

Digunakan untuk memantau instruksi order apa saja yang dilakukan hari ini. Dapat juga diakses dengan menekan **F3** pada keyboard.

Adapun singkatan atau label yang tersedia adalah sebagai berikut:

- **Time:** waktu yang tercatat ketika nasabah mengirimkan order pertukaran saham.
- **ID:** identifikasi order ID selevel server S-Trade.
- **MktOID:** singkatan dari *Market Order ID*. Identifikasi order ID selevel bursa.
- **COID:** singkatan dari *Client Order ID*. Identifikasi order ID selevel nasabah.
- **Board:** jenis pasar saham.
- **Stock:** kode saham.
- **Basket:** kapan instruksi order akan dikirimkan.
- **Expiry:** kapan instruksi order saham kedaluwarsa.
- **Price:** harga saham yang ingin dipertukarkan.
- **Qty:** kependekan dari *Quantity*. Jumlah saham yang dipertukarkan dalam bentuk lembar.
- **TrdDone:** kependekan dari *Trade Done*. Jumlah saham yang sudah Match.
- **AvgDonePx:** kependekan dari *Average Done Price*. Harga rata-rata dari pertukaran saham yang sudah Match.
- **OrderVal:** kependekan dari *Order Value*. Harga dikalikan dengan jumlah order.

- **TrdDoneVal:** kependekan dari *Trade Done Value*. Nilai dari pertukaran yang sudah Match.
- **Side:** menunjukkan sisi transaksi (apakah transaksi jual atau beli).
- **State:** status instruksi order yang dikirimkan.
- **Message:** keterangan tambahan untuk **State**.
- **Menu (☰) button**
 - **View Trade List:** membuka *L400 – Trade List*.
 - **Amend Order:** mengubah order pertukaran selama order belum match.
 - **Withdraw Order:** membatalkan order pertukaran selama order belum match.

Jika kolom yang disediakan tidak dapat mencakup seluruh data yang ada, icon + akan muncul dibagian kiri setiap baris kolom.

H. R520 – Order List with Trades

Digunakan untuk memantau instruksi order apa saja yang dilakukan hari ini dan list hasil transaksi yang sudah Match hari ini.

Time	ID	OrderID	Order	Status	Amount	Qty	Price	Side	TrdDoneVal
07:00:00	101	100001	100001	OK	10000	10000	10000	B	10000
07:00:01	102	100002	100002	OK	20000	20000	20000	B	20000
07:00:02	103	100003	100003	OK	30000	30000	30000	B	30000
07:00:03	104	100004	100004	OK	40000	40000	40000	B	40000
07:00:04	105	100005	100005	OK	50000	50000	50000	B	50000
Total:									
Time	07:00:05	OrderID	100005	Status	50000	Qty	50000	Side	TrdDoneVal
	07:00:05	100005	100005	OK	50000	50000	50000	B	50000

Mengabungkan komponen panel *R500 – Order List* dan *L400 – Trade List*.

I. R530 – Order Tracking

Digunakan untuk memantau detail antrian order yang masih belum Match.

Mkt Order ID	Net Passed	Queue #	Queue Volume	Queue Value	Order #	Net Passed	Investor	Net Passed	Order Time	Match
3442413170	3,442	1	100	1,117,310,000	00000000	0	Domestic	0	00:01:00	0
3442413170	219	2	219	1,117,310,000	00000000	0	Domestic	0	00:01:00	0
3442413170	219	3	219	1,117,310,000	00000000	0	Domestic	0	00:01:00	0
3442413170	219	4	219	1,117,310,000	00000000	0	Domestic	0	00:01:00	0
3442413170	219	5	219	1,117,310,000	00000000	0	Domestic	0	00:01:00	0
3442413170	219	6	219	1,117,310,000	00000000	0	Domestic	0	00:01:00	0
3442413170	219	7	219	1,117,310,000	00000000	0	Domestic	0	00:01:00	0
3442413170	219	8	219	1,117,310,000	00000000	0	Domestic	0	00:01:00	0
3442413170	219	9	219	1,117,310,000	00000000	0	Domestic	0	00:01:00	0
3442413170	219	10	219	1,117,310,000	00000000	0	Domestic	0	00:01:00	0
3442413170	219	11	219	1,117,310,000	00000000	0	Domestic	0	00:01:00	0
3442413170	219	12	219	1,117,310,000	00000000	0	Domestic	0	00:01:00	0
3442413170	219	13	219	1,117,310,000	00000000	0	Domestic	0	00:01:00	0
3442413170	219	14	219	1,117,310,000	00000000	0	Domestic	0	00:01:00	0
3442413170	219	15	219	1,117,310,000	00000000	0	Domestic	0	00:01:00	0
3442413170	219	16	219	1,117,310,000	00000000	0	Domestic	0	00:01:00	0
3442413170	219	17	219	1,117,310,000	00000000	0	Domestic	0	00:01:00	0
3442413170	219	18	219	1,117,310,000	00000000	0	Domestic	0	00:01:00	0
3442413170	219	19	219	1,117,310,000	00000000	0	Domestic	0	00:01:00	0
3442413170	219	20	219	1,117,310,000	00000000	0	Domestic	0	00:01:00	0

Adapun singkatan atau label yang tersedia adalah sebagai berikut:

- **# Queue:** nomor antrian order tersebut; bisa dianggap sebagai berapa order di depan order tersebut menuju best bid/offer.
- **Mkt Order ID:** Singkatan dari **Market Order ID**. Identifikasi Order selevel Bursa.
- **Volume:** berapa banyak lembar yang dipertukarkan.
- **Done:** jumlah saham yang sudah Match (dalam bentuk lembar).
- **Remaining:** jumlah saham yang belum Match (dalam bentuk lembar).
- **Queue Volume:** jumlah volume didepan order tersebut menuju best bid/offer.
- **Queue Value:** $Price \times Lots (100)$ didepan order tersebut menuju best bid/offer.
- **Order Time:** Waktu order tersebut dikirimkan.
- **Investor:** nasabah yang memasukkan order tersebut (Domestic/Foreign).

5. Trade

Trade mencakup semua yang berhubungan dengan pertukaran pasar.

A. L110 – Live Trade

Digunakan untuk melihat transaksi pasar secara real-time. Data terbaru akan selalu muncul di bagian atas tampilan panel.

Adapun singkatan atau label yang tersedia adalah sebagai berikut:

- **Time:** waktu yang tercatat ketika nasabah mengirimkan order pertukaran saham.
- **Stock:** kode saham.
- **Price:** harga saham yang ingin dipertukarkan.
- **Lot:** jumlah saham yang dipertukarkan.
- **Change (%):** perbandingan harga Last dan Close.
- **Buyer:** kode broker pembeli.
- **Seller:** kode broker penjual.

B. L120 – Running Trade

Digunakan untuk melihat transaksi pasar secara real-time. Data terbaru ditandai dengan warna biru.

Adapun singkatan atau label yang tersedia adalah sebagai berikut:

- **Time:** waktu yang tercatat ketika nasabah mengirimkan order pertukaran saham.
- **Stock:** kode saham.
- **Price:** harga saham yang ingin dipertukarkan.
- **Lot:** jumlah saham yang dipertukarkan.
- **Change (%):** perbandingan harga Last dan Close.
- **Buyer:** kode broker pembeli.
- **Seller:** kode broker penjual.

C. L400 – Trade List

Digunakan untuk memantau list hasil transaksi yang sudah match hari ini.

Time	Stock	Price	Lot	Change (%)	Buyer	Seller
16:14:52	FREN	165	5	24 (17.09%)	0	KL
16:14:52	ZDFE	0,999	18	235 (23.37%)	0	AC
16:14:51	HMSP	2,828	2	90 (3.28%)	0	AC
16:14:51	AGLI	7,954	11	70 (0.87%)	0	PI
16:14:51	INAFNG	2,488	28	68 (2.76%)	0	YU
16:14:51	MAIN	1,885	33	18 (0.94%)	0	CO
16:14:51	MAIN	1,885	37	18 (0.94%)	0	CO
16:14:51	MENS	167	300	6 (3.59%)	0	OH
16:14:50	ICRI	1,800	30	180 (11.25%)	0	PH
16:14:50	FREN	165	164	24 (14.55%)	0	KL
16:14:50	RALS	1,348	10	20 (1.49%)	0	KL
16:14:50	ADHI	1,498	10	20 (1.36%)	0	DR
16:14:49	FITT	218	200	11 (5.05%)	0	OH
16:14:49	FITT	218	27	11 (5.05%)	0	OH
16:14:48	NUSA	68	18	5 (7.41%)	0	CC
16:14:48	ASII	7,175	288	100 (1.41%)	0	RO
16:14:48	WITA	322	2	6 (1.86%)	0	YH
16:14:47	WTON	585	48	0 (0.00%)	0	MI
16:14:47	MEDE-U	198	294	6 (3.04%)	0	AC
16:14:47	LDCK	1,655	5	48 (2.94%)	0	OH
16:14:46	TINS	1,818	18	18 (0.99%)	0	TH
16:14:46	ASRI	336	18	0 (0.00%)	0	V3
16:14:46	SCMA	1,440	188	0 (0.00%)	0	YH
16:14:45	APLM	282	85	0 (0.00%)	0	PH
16:14:45	APLM	282	5	0 (0.00%)	0	PH
16:14:45	APRI	1,800	48	0 (0.00%)	0	AC
16:14:45	HMSP	2,828	4	90 (3.28%)	0	AC
16:14:45	PTDA	2,788	7	50 (1.82%)	0	KK
16:14:44	MSBP	372	11	0 (0.00%)	0	AO
16:14:44	MSBP	372	18	0 (0.00%)	0	AO
16:14:44	MSBP	372	26	0 (0.00%)	0	AO
16:14:44	MSBP	372	36	0 (0.00%)	0	AO
16:14:44	TINS	1,818	58	18 (0.99%)	0	TH
16:14:43	JPFA	1,598	58	30 (1.89%)	0	AC
16:14:43	BUDI	1,885	48	2 (0.10%)	0	CC
16:14:43	ISAT	3,368	188	228 (6.78%)	0	Z1
16:14:42	MAIN	1,885	33	18 (0.94%)	0	CO
16:14:42	MAIN	1,885	37	18 (0.94%)	0	CO
16:14:41	GIMA	418	2	20 (5.13%)	0	AO
16:14:41	POSA	252	5	84 (33.33%)	0	CC
16:14:41	POSAR	418	2	20 (4.79%)	0	CC
16:14:41	ASII	7,175	1688	180 (2.52%)	0	RO
16:14:42	MAIN	1,885	17	18 (0.94%)	0	CO
16:14:42	MAIN	1,885	83	18 (0.94%)	0	CO
16:14:42	ISAT	3,368	188	228 (6.78%)	0	Z1
16:14:42	BUDI	1,885	48	2 (0.10%)	0	CC
16:14:42	JPFA	1,598	58	30 (1.89%)	0	AC
16:14:44	TINS	1,818	58	18 (0.99%)	0	TH
16:14:44	MSBP	372	869	0 (0.00%)	0	KL
16:14:44	MSBP	372	28	0 (0.00%)	0	KL
16:14:44	MSBP	372	188	0 (0.00%)	0	KL

Time	Stock	Price	Lot	Change (%)	Buyer	Seller
16:14:44	MSBP	372	11	0 (0.00%)	0	AO
16:14:45	PTDA	2,788	7	50 (1.82%)	0	KK
16:14:45	HMSP	2,828	4	90 (3.28%)	0	AC
16:14:45	BUDI	1,885	48	2 (0.10%)	0	CC
16:14:45	APLM	282	5	0 (0.00%)	0	PH
16:14:45	APLM	282	85	0 (0.00%)	0	PH
16:14:46	SCMA	1,440	188	0 (0.00%)	0	YH
16:14:46	ASRI	336	18	0 (0.00%)	0	V3
16:14:46	TINS	1,818	18	18 (0.99%)	0	TH
16:14:47	LDCK	1,655	5	48 (2.94%)	0	OH
16:14:47	MEDE-U	198	294	6 (3.04%)	0	AC
16:14:48	WTON	585	48	0 (0.00%)	0	MI
16:14:48	WITA	322	2	6 (1.86%)	0	YH
16:14:48	ASII	7,175	288	100 (1.41%)	0	RO
16:14:48	NUSA	68	18	5 (7.41%)	0	CC
16:14:49	FITT	218	77	11 (5.05%)	0	OH
16:14:49	FITT	218	200	11 (5.05%)	0	OH
16:14:50	ADHI	1,498	18	20 (1.36%)	0	DR
16:14:50	RALS	1,348	10	20 (1.49%)	0	KL
16:14:50	FREN	165	164	24 (14.55%)	0	KL
16:14:50	TICR	5,808	38	180 (3.10%)	0	PH
16:14:51	WTON	585	388	6 (1.03%)	0	MI
16:14:51	MAIN	1,885	67	18 (0.94%)	0	CO
16:14:51	MAIN	1,885	33	18 (0.94%)	0	CO
16:14:51	INAFNG	2,488	28	68 (2.76%)	0	YU
16:14:51	AGLI	7,954	11	70 (0.87%)	0	PI
16:14:51	HMSP	2,828	2	90 (3.28%)	0	AC
16:14:52	WDF	0,999	18	235 (23.37%)	0	AC
16:14:52	FREN	165	5	24 (14.55%)	0	KL
16:14:39	BUDI	1,885	18	2 (0.10%)	0	CC
16:14:39	UNVR	43,208	2	1688 (3.87%)	0	AT
16:14:39	BIPS	7,188	2	120 (1.64%)	0	CC
16:14:40	CTRA*	1,385	7	25 (1.85%)	0	YH
16:14:41	MEDE	198	354	20 (10.10%)	0	AC
16:14:41	POSAR	252	5	84 (33.33%)	0	CC
16:14:41	GIMA	418	2	20 (4.79%)	0	CC
16:14:42	ASII	7,175	1688	180 (2.52%)	0	RO
16:14:42	MAIN	1,885	17	18 (0.94%)	0	CO
16:14:42	MAIN	1,885	83	18 (0.94%)	0	CO
16:14:42	ISAT	3,368	188	228 (6.78%)	0	Z1
16:14:42	BUDI	1,885	48	2 (0.10%)	0	CC
16:14:42	JPFA	1,598	58	30 (1.89%)	0	AC
16:14:44	TINS	1,818	58	18 (0.99%)	0	TH
16:14:44	MSBP	372	869	0 (0.00%)	0	KL
16:14:44	MSBP	372	28	0 (0.00%)	0	KL
16:14:44	MSBP	372	188	0 (0.00%)	0	KL

Time	MktTID	Board	Stock	Side	Price	TrdDone	MktOID
10:04:31	#45533	RG	AMTM	S	1,700	1,000	#85335
10:03:03	#44529	RG	AALI	S	11,525	1,000	#83031
10:02:13	#44003	RG	CAMP	B	230	10,000	#83050
10:00:32	#42729	RG	AALI	S	11,175	1,000	#76735
09:58:39	#41576	RG	AMTM	S	1,700	1,000	#77421
09:45:42	#34039	RG	BBRI	B	4,950	4,000	#67246
09:45:42	#34050	RG	BBRI	B	4,950	25,000	#67246
09:45:42	#34041	RG	BBRI	B	4,950	12,100	#67246
09:45:42	#34042	RG	BBRI	B	4,950	0,100	#67246

Adapun singkatan atau label yang tersedia adalah sebagai berikut:

- **Time**: waktu yang tercatat ketika order pertukaran saham Match.
- **MktTID**: singkatan dari *Market Trade ID*. Identifikasi trade ID selevel bursa.
- **Board**: jenis pasar saham.
- **Stock**: kode saham.
- **Price**: harga saham ketika Match.
- **TrdDone**: kependekan dari *Trade Done*. Jumlah saham yang sudah Match.
- **Side**: menunjukkan sisi transaksi (apakah transaksi jual atau beli).
- **MktOID**: singkatan dari *Market Order ID*. Identifikasi order ID selevel bursa.

Jika kolom yang disediakan tidak dapat mencakup seluruh data yang ada, icon + akan muncul dibagian kiri setiap baris kolom.

D. L600 – Trades by Stock

Digunakan untuk memantau petukaran saham dari sudut pandang saham hari ini.

Adapun singkatan atau label yang tersedia adalah sebagai berikut:

- **Trade Book**: memantau petukaran saham dari sudut pandang saham lalu dibagi sesuai dengan fraksi harga.

Price	Frequency	Volume	Value	Foreign Buy	Foreign Sell	Foreign Net	Domestic Buy	Domestic Sell	Domestic Net
10,000	30	30,000	551,000,000	0	0	0	551,000,000	551,000,000	0
10,005	21	07,000	072,425,000	201,735,000	33,002,500	168,732,500	677,000,000	020,302,500	165,697,500
10,010	707	147,000	1,436,145,000	411,055,000	261,300,000	150,755,000	1,073,000,000	1,174,045,000	101,750,000
10,015	121	27,000	273,479,000	37,277,500	129,835,000	92,557,500	240,702,500	167,245,000	73,457,500
10,100	20	20,000	271,600,000	51,510,000	62,520,000	11,010,000	220,100,000	209,070,000	11,030,000

Bjb Sekuritas Web Trading Guide

- **Stock:** kode saham yang ingin dilihat.
- **Price:** harga saham yang ingin dipertukarkan.
- **Frequency:** frekuensi berapa banyak transaksi yang terjadi hari ini.
- **Volume:** jumlah lembar saham yang dipertukarkan hari ini.
- **Value:** nilai semua transaksi hari ini.
- **Foreign Buy:** nilai pembelian asing.
- **Foreign Sell:** nilai penjualan asing.
- **Foreign Net:** *Foreign Sell – Foreign Buy.*
- **Domestic Buy:** nilai pembelian lokal.
- **Domestic Sell:** nilai penjualan lokal.
- **Domestic Net:** *Domestic Sell – Domestic Buy.*

Jika kolom yang disediakan tidak dapat mencakup seluruh data yang ada, icon + akan muncul dibagian kiri setiap baris kolom.

- **Trade Summary:** memantau petukaran saham dari sudut pandang saham lalu dibagi sesuai dengan broker yang mempertukarkannya.

Stock	Code	Filter	Volume	Buy	Sell	Foreign Buy	Foreign Sell	Foreign Net	Domestic Buy	Domestic Sell	Domestic Net
+	DD		21 10,000	40,927,500	220,289,000	275,217,500	180,000,000	95,217,500	0	125,290,000	275,217,500
+	BS		27 16,200	80,955,000	820,015,000	15,240,000	74,277,000	59,037,000	0	139,590,000	25,440,000
+	CC		173 115,400	1,259,305,000	86,803,000	1,218,630,000	1,119,350,000	407,312,500	407,312,500	86,135,000	734,042,500
+	YP		58 180,100	1,064,222,500	758,053,000	311,422,500	837,632,500	0	0	258,655,000	353,492,500
+	BT		46 18,500	101,650,000	44,242,500	141,627,500	57,305,000	0	0	44,242,500	141,627,500
+	BC		153 54,000	543,287,500	232,087,500	298,500,000	37,822,500	260,677,500	298,500,000	37,822,500	0
+	DD		47 18,700	102,612,500	115,325,000	67,307,500	48,017,000	0	0	115,325,000	67,307,500
+	DD		12 64,700	192,205,000	18,819,000	182,386,000	115,115,000	0	0	18,819,000	182,386,000
+	DD		8 5,500	59,327,500	51,289,500	8,485,000	62,207,500	0	0	51,289,500	8,485,000
+	YP		23 20,500	207,532,000	227,127,500	108,237,500	316,720,000	108,237,500	143,642,500	108,237,500	37,232,500
+	DD		42 20,000	201,125,000	45,887,500	150,637,500	118,050,000	0	0	45,887,500	150,637,500
+	BC		1 100	1,002,500	1,002,500	0	1,002,500	0	0	1,002,500	0
+	CC		1 2,700	29,000,000	29,000,000	0	29,000,000	0	0	29,000,000	0
+	BT		1 10,000	200,000,000	200,000,000	0	200,000,000	0	0	200,000,000	0
+	DD		7 8,100	81,107,500	11,101,500	38,000,000	18,000,000	0	0	11,101,500	59,006,000
+	DD		23 63,100	637,825,000	562,200,000	78,225,000	483,570,000	0	0	562,200,000	233,225,000
+	YP		1 1,500	4,000,000	4,000,000	0	4,000,000	0	0	4,000,000	0
+	YP		4 1,300	11,007,500	6,000,000	7,045,000	1,000,000	0	0	6,000,000	1,045,000
+	DD		1 100	1,002,500	1,002,500	0	1,002,500	0	0	1,002,500	0
+	DD		1 1,500	15,007,500	0	15,007,500	15,007,500	15,007,500	15,007,500	0	0
+	YP		4 15,000	150,125,000	150,125,000	0	150,125,000	0	0	150,125,000	0
+	YP		47 20,000	201,125,000	201,125,000	0	201,125,000	0	0	201,125,000	0
+	DD		7 8,100	81,107,500	0	81,107,500	81,107,500	81,107,500	81,107,500	0	0
+	DD		12 10,000	101,202,500	0	101,202,500	101,202,500	101,202,500	101,202,500	0	0
+	YP		3 10,000	100,000,000	100,000,000	0	100,000,000	0	0	100,000,000	0
+	DD		1 1,000	1,000,000	0	1,000,000	1,000,000	0	0	1,000,000	0
+	DD		4 2,000	20,000,000	18,000,000	8,000,000	12,000,000	0	0	18,000,000	12,000,000
+	DD		1 100	1,000,000	0	1,000,000	1,000,000	0	0	1,000,000	0
+	DD		1 100	1,000,000	1,000,000	0	1,000,000	0	0	1,000,000	0
+	YP		10 4,700	47,207,500	47,207,500	0	47,207,500	0	0	47,207,500	0
+	YP		4 5,000	50,000,000	50,000,000	0	50,000,000	0	0	50,000,000	0
+	YP		3 3,000	30,000,000	0	30,000,000	30,000,000	0	0	30,000,000	0
+	DD		2 1,200	12,115,000	12,115,000	0	12,115,000	0	0	12,115,000	0
+	DD		2 2,000	2,015,000	2,015,000	0	2,015,000	0	0	2,015,000	0
+	DD		1 400	4,020,000	4,020,000	0	4,020,000	0	0	4,020,000	0
+	YP		4 10,700	108,070,000	48,400,000	67,470,000	22,270,000	0	0	48,400,000	22,270,000
+	CC		3 3,000	30,000,000	30,000,000	0	30,000,000	30,000,000	30,000,000	0	0
TOTAL			929 492,000	7,018,960,000	3,589,329,000	3,589,329,000	487,817,500	794,577,500	306,760,000	3,042,602,500	3,712,752,500

- **Stock:** kode saham yang ingin dilihat.
- **Filter:** filter tampilan dengan memasukkan kode atau nama broker.
- **Code:** kode broker.
- **Broker Name:** nama broker
- **Freq:** kependekan dari *Frequency*. Frekuensi berapa banyak transaksi yang terjadi hari ini.
- **Volume:** jumlah lembar saham yang dipertukarkan hari ini.
- **Value:** nilai semua transaksi hari ini.

Bjb Sekuritas Web Trading Guide

- **Buy:** total pembelian, baik lokal ataupun asing.
- **Sell:** total penjualan, baik lokal ataupun asing.
- **Net:** total net, baik lokal ataupun asing.
- **Foreign Buy:** nilai pembelian asing.
- **Foreign Sell:** nilai penjualan asing.
- **Foreign Net:** *Foreign Sell – Foreign Buy.*
- **Domestic Buy:** nilai pembelian lokal.
- **Domestic Sell:** nilai penjualan lokal.
- **Domestic Net:** *Domestic Sell – Domestic Buy.*

Jika kolom yang disediakan tidak dapat mencakup seluruh data yang ada, icon + akan muncul dibagian kiri setiap baris kolom.

- **Trade List:** memantau petukaran saham yang berhubungan dengan saham yang dipilih.

ID	Time	Price	Qty	Buyer	Seller
511779221	000000	10,000	100	KKK	UU
511779222	000000	10,000	100	KKK	UU
511779223	000000	10,000	100	UU	CC
511779224	000000	10,000	100	UU	CC
511779225	000000	10,000	100	UU	CC
511779226	000000	10,000	100	UU	CC
511779227	000000	10,000	100	UU	CC
511779228	000000	10,000	100	UU	CC
511779229	000000	10,000	100	UU	CC
511779230	000000	10,000	100	UU	CC
511779231	000000	10,000	100	UU	CC
511779232	000000	10,000	100	UU	CC
511779233	000000	10,000	100	UU	CC
511779234	000000	10,000	100	UU	CC
511779235	000000	10,000	100	UU	CC
511779236	000000	10,000	100	UU	CC
511779237	000000	10,000	100	UU	CC
511779238	000000	10,000	100	UU	CC
511779239	000000	10,000	100	UU	CC
511779240	000000	10,000	100	UU	CC
511779241	000000	10,000	100	UU	CC
511779242	000000	10,000	100	UU	CC
511779243	000000	10,000	100	UU	CC
511779244	000000	10,000	100	UU	CC
511779245	000000	10,000	100	UU	CC
511779246	000000	10,000	100	UU	CC
511779247	000000	10,000	100	UU	CC
511779248	000000	10,000	100	UU	CC
511779249	000000	10,000	100	UU	CC
511779250	000000	10,000	100	UU	CC
511779251	000000	10,000	100	UU	CC
511779252	000000	10,000	100	UU	CC
511779253	000000	10,000	100	UU	CC
511779254	000000	10,000	100	UU	CC
511779255	000000	10,000	100	UU	CC
511779256	000000	10,000	100	UU	CC
511779257	000000	10,000	100	UU	CC
511779258	000000	10,000	100	UU	CC
511779259	000000	10,000	100	UU	CC
511779260	000000	10,000	100	UU	CC
511779261	000000	10,000	100	UU	CC
511779262	000000	10,000	100	UU	CC
511779263	000000	10,000	100	UU	CC
511779264	000000	10,000	100	UU	CC
511779265	000000	10,000	100	UU	CC
511779266	000000	10,000	100	UU	CC
511779267	000000	10,000	100	UU	CC
511779268	000000	10,000	100	UU	CC
511779269	000000	10,000	100	UU	CC
511779270	000000	10,000	100	UU	CC
511779271	000000	10,000	100	UU	CC
511779272	000000	10,000	100	UU	CC
511779273	000000	10,000	100	UU	CC
511779274	000000	10,000	100	UU	CC
511779275	000000	10,000	100	UU	CC
511779276	000000	10,000	100	UU	CC
511779277	000000	10,000	100	UU	CC
511779278	000000	10,000	100	UU	CC
511779279	000000	10,000	100	UU	CC
511779280	000000	10,000	100	UU	CC
511779281	000000	10,000	100	UU	CC
511779282	000000	10,000	100	UU	CC
511779283	000000	10,000	100	UU	CC
511779284	000000	10,000	100	UU	CC
511779285	000000	10,000	100	UU	CC
511779286	000000	10,000	100	UU	CC
511779287	000000	10,000	100	UU	CC
511779288	000000	10,000	100	UU	CC
511779289	000000	10,000	100	UU	CC
511779290	000000	10,000	100	UU	CC
511779291	000000	10,000	100	UU	CC
511779292	000000	10,000	100	UU	CC
511779293	000000	10,000	100	UU	CC
511779294	000000	10,000	100	UU	CC
511779295	000000	10,000	100	UU	CC
511779296	000000	10,000	100	UU	CC
511779297	000000	10,000	100	UU	CC
511779298	000000	10,000	100	UU	CC
511779299	000000	10,000	100	UU	CC
511779300	000000	10,000	100	UU	CC

- **ID:** identifikasi trade ID selevel bursa.
- **Time:** waktu order pertukaran saham Match.
- **Price:** harga saham ketika dipertukarkan.
- **Qty:** jumlah saham yang dipertukarkan. Ditunjukkan dalam bentuk lembar.
- **Buyer:** kode broker pembeli.
- **Seller:** kode broker penjual.

E. L700 – Trades by Broker

Digunakan untuk memantau petukaran saham dari sudut pandang saham hari ini.

Stock	Fq	Volume	Value	Buy	Sell	Net	Foreign Buy	Foreign Sell	Foreign Net	Domestic Buy	Domestic Sell	Domestic Net
ADRO	121	522,700	654,550,000	629,845,000	273,811,000	-355,736,000	0	0	0	629,845,000	273,811,000	-356,034,000
ADRO*	25	109,400	818,105,000	420,481,000	111,211,000	-307,212,000	0	0	0	420,481,000	111,211,000	-309,272,000
ADRO*	139	2,124,300	2,296,904,000	1,259,529,000	3,044,993,000	-223,125,000	0	0	0	1,259,529,000	1,933,782,000	-674,253,000
AGRI	121	110,400	1,919,850,000	589,627,500	880,482,500	-290,855,000	0	0	0	589,627,500	880,482,500	-290,855,000
AGRI*	27	10,400	222,837,500	289,597,500	46,115,000	-23,117,500	0	0	0	289,597,500	34,115,000	-255,482,500
AGRI*	187	178,000	2,249,657,500	1,431,887,000	830,872,500	-400,000,000	0	0	0	1,431,887,000	830,872,500	-601,015,000
BBRI	109	115,400	766,972,000	421,187,000	800,655,000	-379,468,000	0	0	0	421,187,000	800,655,000	-379,468,000
BBRI*	22	22,500	124,250,000	28,842,000	16,247,000	-12,595,000	0	0	0	28,842,000	16,247,000	-12,595,000
BBRI*	77	118,400	911,110,000	78,247,500	381,782,500	-303,535,000	0	0	0	78,247,500	181,702,500	-103,455,000
BBPT	381	770,400	2,010,157,000	1,053,125,000	2,120,027,000	-1,066,902,000	0	0	0	1,053,125,000	1,120,027,000	-66,902,000
BSDE	71	700,100	971,410,000	226,570,000	110,070,000	-156,480,000	0	0	0	226,570,000	110,070,000	-116,500,000
BTGS	025	1,204,600	7,710,101,000	6,070,152,000	1,609,069,000	-438,917,000	0	0	0	6,070,152,000	3,609,069,000	-2,461,083,000
CPIN	158	111,000	1,640,672,500	889,247,500	1,034,425,000	-145,177,500	0	0	0	889,247,500	1,034,425,000	-145,177,500
CPIN*	234	722,000	943,940,000	536,253,000	607,266,000	-71,013,000	0	0	0	536,253,000	607,266,000	-71,013,000
EMAS	002	4,608,000	6,015,719,000	4,650,260,000	5,241,871,000	-591,611,000	1,204,100	0	1,204,100	4,650,260,000	4,148,922,000	-499,341,000
EMAS*	84	475,300	1,210,100,000	1,210,030,000	200,240,000	-99,770,000	0	0	0	1,210,030,000	200,240,000	-1,009,790,000
EMAS*	127	36,300	2,584,915,000	1,629,247,500	601,777,500	-1,000,000,000	0	0	0	1,629,247,500	1,601,777,500	-27,470,000
INSP	1,076	6,126,000	16,110,493,000	8,081,277,000	18,280,812,000	-10,200,319,000	111,684,200	0	111,684,200	8,081,277,000	18,280,812,000	-10,088,635,000
ICBP	25	76,100	258,787,500	45,787,500	211,000,000	-165,212,500	0	0	0	45,787,500	211,000,000	-165,212,500
ICBP*	89	104,100	881,180,000	540,872,000	340,180,000	-540,308,000	0	0	0	540,872,000	340,180,000	-200,692,000
INDY	86	109,900	782,777,500	210,027,500	181,365,000	-28,662,500	0	0	0	210,027,500	181,365,000	-28,662,500
INDY*	384	308,500	548,120,500	215,455,000	273,852,500	-58,397,500	0	0	0	215,455,000	273,852,500	-58,397,500
INDY*	68	71,500	386,057,500	284,811,000	181,211,000	-96,400,000	0	0	0	284,811,000	181,211,000	-103,600,000
INFP	39	1,500	48,117,500	23,829,000	6,897,500	-16,927,000	0	0	0	23,829,000	6,897,500	-16,927,000
INFP*	247	842,000	1,240,722,000	808,280,000	452,082,000	-356,442,000	0	0	0	808,280,000	452,082,000	-356,442,000
INFP*	69	130,000	267,252,500	513,532,500	250,202,000	-263,330,000	0	0	0	513,532,500	250,202,000	-263,330,000
INFP*	11	24,400	50,347,500	7,031,500	42,912,000	-35,880,500	0	0	0	7,031,500	42,912,000	-35,880,500
INFP*	189	402,000	2,670,882,000	891,679,000	2,882,169,000	-2,090,287,000	79,000,000	0	-79,000,000	891,679,000	2,882,169,000	-2,090,287,000
INTE	27	110,200	117,820,500	21,280,500	89,050,000	-67,769,500	0	0	0	21,280,500	89,050,000	-67,769,500
INTE*	60	2,230,100	8,242,816,000	2,115,170,500	2,820,680,000	-705,509,500	0	0	0	2,115,170,500	2,820,680,000	-705,509,500
INTE*	112	130,100	1,102,194,000	601,827,500	410,477,500	-191,350,000	0	0	0	601,827,500	410,477,500	-191,350,000
INTE*	69	132,700	397,241,000	244,155,000	62,880,000	-181,000,000	0	0	0	244,155,000	62,880,000	-181,000,000
INTE*	79	1,819,000	2,813,010,000	750,870,000	3,040,952,000	-2,277,082,000	0	0	0	750,870,000	3,040,952,000	-2,277,082,000
INTE*	166	1,096,400	220,111,000	253,024,000	472,987,000	-219,966,000	0	0	0	253,024,000	472,987,000	-219,966,000
INTE*	44	1,276,500	2,060,017,000	1,131,201,000	1,750,010,500	-618,809,500	7,700,000	0	-7,700,000	1,131,201,000	1,750,010,500	-618,809,500
INTE*	38	1,086,600	775,121,000	370,361,000	309,500,000	-64,861,000	0	0	0	370,361,000	309,500,000	-64,861,000
INTE*	77	06,700	204,379,000	606,550,000	117,045,000	-500,255,000	0	0	0	606,550,000	117,045,000	-489,505,000
INTE*	59	194,000	459,153,000	48,381,000	480,782,000	-321,401,000	0	0	0	48,381,000	480,782,000	-321,401,000
INTE*	154	04,400	1,060,722,000	1,248,430,000	381,782,500	-866,647,500	0	0	0	1,248,430,000	381,782,500	-866,647,500
INTE*	289	133,400	5,892,057,000	1,398,285,000	3,053,012,500	-1,654,727,500	0	0	0	1,398,285,000	3,053,012,500	-1,654,727,500
INTE*	91	477,400	1,010,701,000	653,673,000	242,370,000	-410,303,000	0	0	0	653,673,000	242,370,000	-410,303,000
TOTAL	71,441	204,993,000	151,270,510,000	29,077,575,000	74,642,967,500	-45,565,392,500	400,299,100	148,021,100	-252,278,000	29,077,575,000	73,854,141,500	-44,776,566,500

Adapun singkatan atau label yang tersedia adalah sebagai berikut:

- **Stock:** kode saham.
- **StockName:** nama saham.
- **Fq:** kependekan dari *Frequency*. Frekuensi berapa banyak transaksi yang terjadi hari ini.
- **Volume:** jumlah lembar saham yang dipertukarkan hari ini.
- **Value:** nilai semua transaksi hari ini.
- **Buy:** total pembelian, baik lokal ataupun asing.
- **Sell:** total penjualan, baik lokal ataupun asing.
- **Net:** total net, baik lokal ataupun asing.
- **Foreign Buy:** nilai pembelian asing.
- **Foreign Sell:** nilai penjualan asing.
- **Foreign Net:** *Foreign Sell – Foreign Buy*.
- **Domestic Buy:** nilai pembelian lokal.
- **Domestic Sell:** nilai penjualan lokal.
- **Domestic Net:** *Domestic Sell – Domestic Buy*.

Jika kolom yang disediakan tidak dapat mencakup seluruh data yang ada, icon + akan muncul dibagian kiri setiap baris kolom.

F. L800 – Trade History by Stock

Digunakan untuk melihat sejarah pertukaran saham selama ini.

Date	Open	Close	High	Low	Volume
2015-04-21	98	97	98	96	26,200
2015-04-26	99	99	99	98	204,300
2015-04-27	95	93	95	93	26,400
2015-04-28	95	93	95	90	95,000
2015-04-29	98	92	96	90	117,000
2015-04-30	98	92	95	90	117,000
2015-05-01	91	91	92	91	12,200
2015-05-04	93	93	93	93	26,800
2015-05-05	93	93	93	93	1,200
2015-05-06	94	94	94	92	31,100
2015-05-07	94	94	94	91	1,900
2015-05-10	94	94	95	92	15,800
2015-05-11	94	95	94	89	42,900
2015-05-12	98	98	95	93	89,000
2015-05-14	99	92	96	92	12,800
2015-05-17	92	94	94	92	27,200
2015-05-18	94	101	107	94	1,159,100
2015-05-19	104	102	106	101	724,800
2015-05-20	102	102	102	102	25,700
2015-05-21	104	102	105	100	122,400
2015-05-24	103	99	101	97	159,700
2015-05-25	101	97	102	97	28,000
2015-05-26	98	104	104	94	163,700
2015-05-27	104	101	104	97	97,000
2015-05-28	100	99	100	98	62,000
2015-05-31	98	98	100	97	46,700
2015-06-01	101	98	101	96	7,400
2015-06-01	100	97	100	95	87,100
2015-06-04	97	95	100	94	52,100
2015-06-07	98	95	100	96	800
2015-06-08	95	91	96	88	151,900
2015-06-09	94	92	95	92	108,000
2015-06-10	95	93	95	91	74,000
2015-06-11	92	93	93	88	52,900
2015-06-14	92	92	92	88	42,600
2015-06-15	90	90	90	88	71,000
2015-06-16	91	92	92	91	500
2015-06-17	92	91	91	91	68,200
2015-06-18	92	92	93	92	181,200
2015-06-21	91	91	91	91	44,000

Adapun singkatan atau label yang tersedia adalah sebagai berikut:

- **Stock:** kode saham yang mau dilihat sejarah pertukarannya.
- **Type:** pilihan penampilan sejarah pertukaran.
- **Date:** tanggal sejarah pertukaran.
- **Open:** harga pertukaran yang menjadi acuan ketika pasar dibuka di hari **Date**.
- **Close:** harga pertukaran terakhir yang tercatat di hari **Date**.
- **High:** harga pertukaran tertinggi yang tercatat di hari **Date**.
- **Low:** harga pertukaran terendah yang tercatat di hari **Date**.
- **Volume:** berapa banyak lembar yang dipertukarkan di hari **Date**.

6. Chart

Chart mencakup panel yang menampilkan data-data charting.

A. C100 Advanced Intraday Chart

Digunakan untuk melihat sejarah pertukaran saham hari ini dalam bentuk chart. Pengguna bisa menggunakan indikator technical, mengganti tampilan representasi chart, dan komparasi pergerakan satu saham dengan saham lainnya.



B. C200 Advanced Historical Chart

Digunakan untuk melihat sejarah pertukaran saham selama ini dalam bentuk chart. Pengguna bisa menggunakan indicator technical, mengganti tampilan representasi chart, dan komparasi pergerakan satu saham dengan saham lainnya.



C. C300 – Intraday Chart

Digunakan untuk melihat sejarah pertukaran saham hari ini dalam bentuk chart. Pengguna dapat memilih mode tampilan *Realtime* (memprioritaskan data terbaru didalam panel) atau *Entire Day* (menampilkan semua data perdagangan didalam panel).



D. C400 – Historical Chart

Digunakan untuk melihat sejarah pertukaran saham selama ini dalam bentuk chart.



E. C500 Market Depth Chart

Digunakan untuk melihat tabel **Market Depth**, dimana harga berbanding dengan jumlah lot (kumulatif) dengan memilih pasar dan kode saham perusahaan yang ingin dilihat dengan potongan data yang lebih detail.

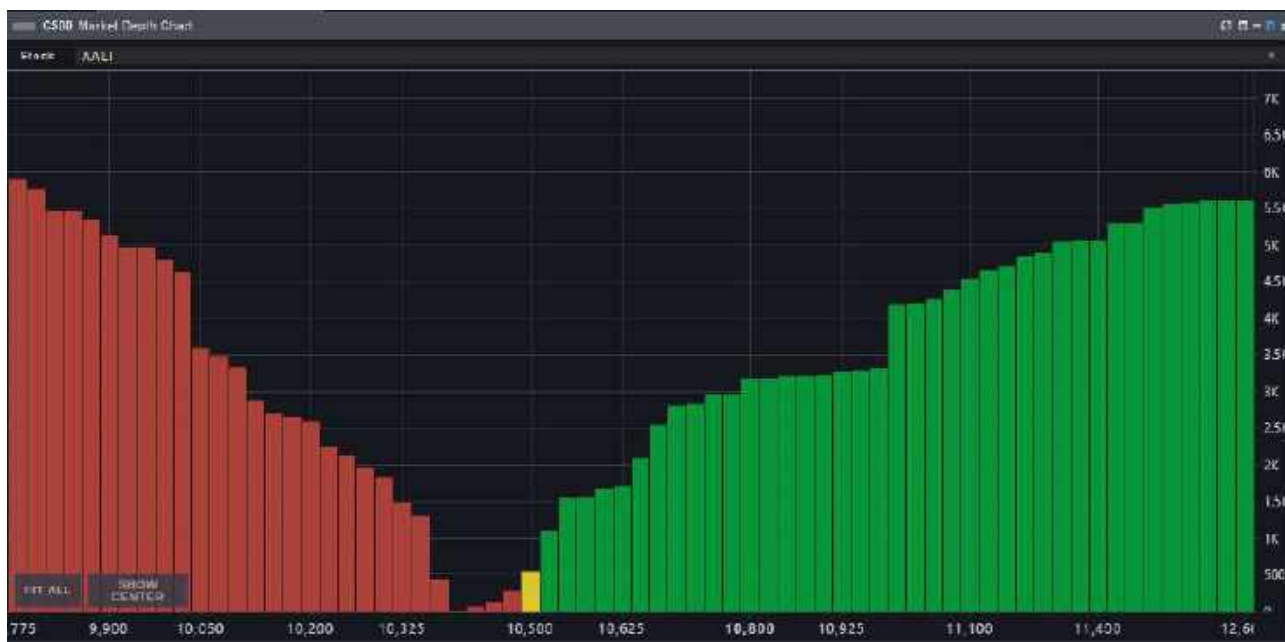

7. Information

Information mencakup informasi yang berhubungan dengan pertukaran saham dan perusahaan emiten.

A. I100 – News

Digunakan untuk melihat berita dan pengumuman yang berhubungan dengan bursa.

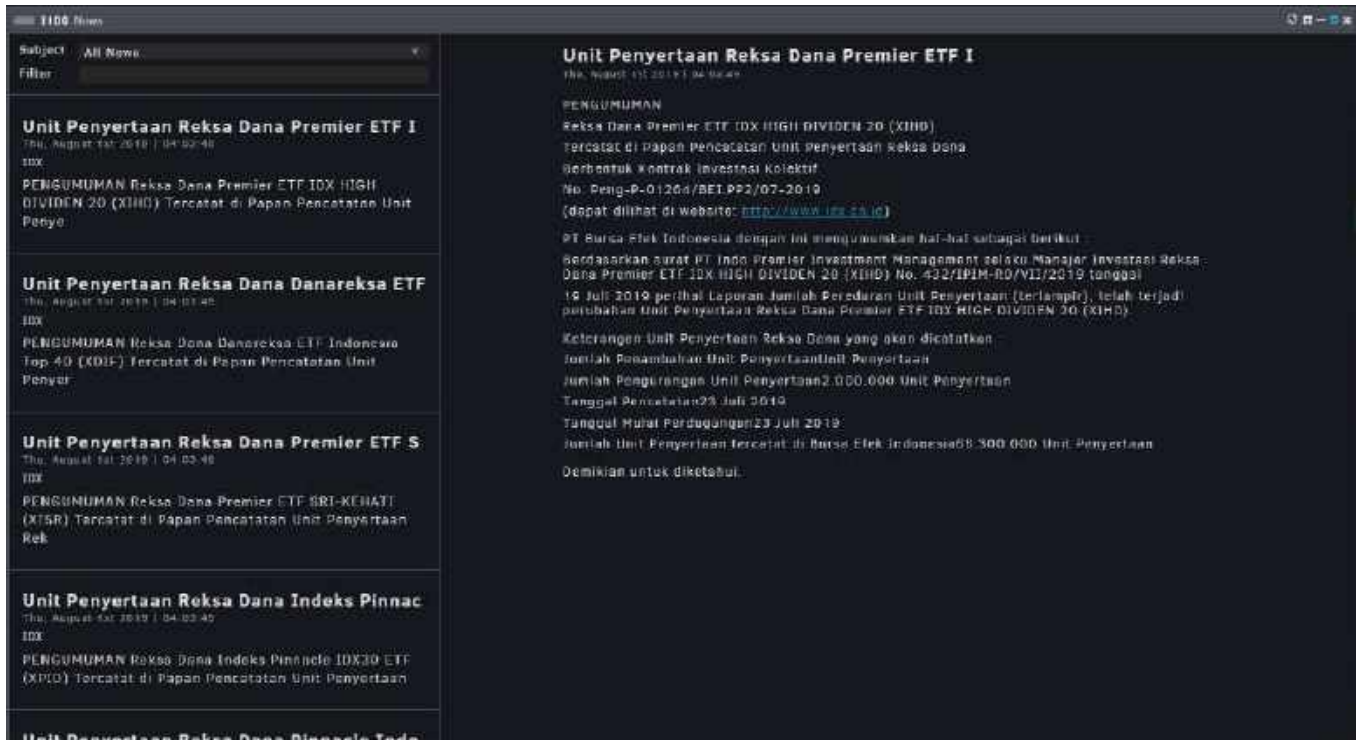

Adapun singkatan atau label yang tersedia adalah sebagai berikut:

- **Subject:** melihat berita dan pengumuman sesuai dengan subjek.
- **Filter:** mencari berita atau pengumuman spesifik.

B. I200 – Company Profiles

Digunakan untuk melihat profil perusahaan.

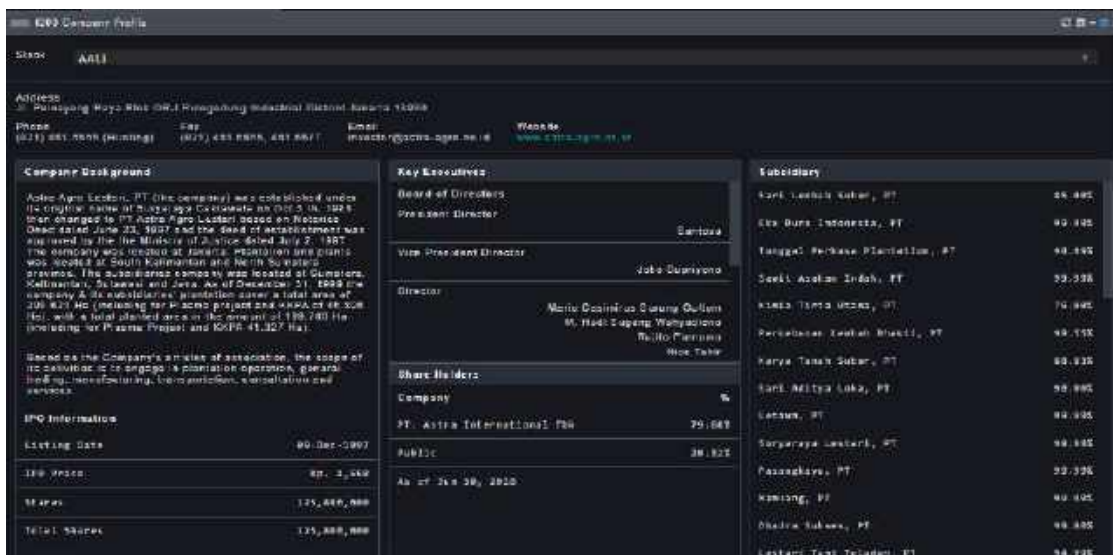

Adapun singkatan atau label yang tersedia adalah sebagai berikut:

- **Stock:** kode saham yang ingin dilihat profil perusahaannya.

C. I300 – Income Statement

Digunakan untuk melihat laporan laba rugi perusahaan saham.

The screenshot shows the 'I300 Income Statement' for Astra International Tbk. The table displays financial data for four quarters:

	4Q October 2017	3Q October 2018	2Q October 2019	1Q October 2020
Statement of Financial Position				
Receivables	1,304,341,912.00	8,302,303,330.00	1,101,793,408.00	1,496,303,333.00
Interventions	2,488,781,810.00	2,042,293,830.00	1,838,503,450.00	1,772,221,543.00
Current Assets	3,793,123,722.00	10,344,597,160.00	2,940,296,858.00	3,268,524,876.00
Fixed Assets	1,322,417,488.00	1,133,812,380.00	1,324,242,408.00	1,342,178,555.00
Other Assets	285,700,000.00	110,227,500.00	208,224,400.00	124,807,440.00
Total Assets	5,401,241,210.00	11,588,637,040.00	4,472,763,666.00	4,735,510,871.00
Current Liabilities	3,343,330,000.00	3,234,467,000.00	3,418,212,000.00	3,409,218,000.00
Long-term Liabilities	461,731,000.00	438,482,000.00	400,399,450.00	408,314,000.00
Total Liabilities	3,805,061,000.00	3,672,949,000.00	3,818,611,450.00	3,817,532,000.00
Equity	1,596,180,210.00	7,915,688,040.00	6,654,152,216.00	9,918,000,871.00
Equity Breakdown:				
Equity Breakdown	461,731,000.00	438,482,000.00	400,399,450.00	408,314,000.00
Retained Earnings	1,134,449,210.00	7,477,206,040.00	6,253,752,766.00	9,509,686,871.00
Other Equity	61,000,000.00	0.00	0.00	0.00
Minority Interest	300,441,210.00	0.00	0.00	0.00
Statement of Income Statement				
Total Sales	13,009,000,000.00	9,909,000,000.00	9,400,000,000.00	9,477,700,000.00
Cost of Goods Sold	11,000,000,000.00	7,700,000,000.00	7,400,000,000.00	7,400,000,000.00
Gross Profit	2,009,000,000.00	2,209,000,000.00	2,000,000,000.00	2,077,700,000.00
Operating Profit	100,000,000.00	100,000,000.00	100,000,000.00	100,000,000.00
Other Income	100,000,000.00	100,000,000.00	100,000,000.00	100,000,000.00
Operating Before Tax	200,000,000.00	200,000,000.00	200,000,000.00	200,000,000.00
Tax	100,000,000.00	100,000,000.00	100,000,000.00	100,000,000.00
Net Profit	100,000,000.00	100,000,000.00	100,000,000.00	100,000,000.00

Adapun singkatan atau label yang tersedia adalah sebagai berikut:

- **Stock:** nama perusahaan yang ingin dilihat laporan laba ruginya.
- **Year:** melihat laporan sesuai tahun yang dipilih.
- **Quarter:** melihat laporan sesuai kuartal yang dipilih.

D. I400 – Corporate Action

Digunakan untuk melihat Corporate Action.

Code	Status	Payment Type	Dividen Per Share	Total Dividen	Cum Date	Ex Date	Ren Date	Dist Date
ADRO*	INTERIM	TUNAI	42.25	Rp 1,351,400,894,500	25-Dec-2017	2017-11-20T00:00:00	2018-01-02T00:00:00	2018-01-12T00:00:00
B2TA	FINAL	TUNAI	44.18	Rp 560,304,429,276.20	27-Feb-2018	2018-02-20T00:00:00	2018-03-02T00:00:00	2018-03-23T00:00:00
B3BR	FINAL	TUNAI	90.38	Rp 875,575,002,200	07-Mar-2018	2018-03-08T00:00:00	2018-03-22T00:00:00	2018-03-26T00:00:00
MEGA	FINAL	TUNAI	93.340175	Rp 850,000,000,000	07-Mar-2018	2018-03-08T00:00:00	2018-03-22T00:00:00	2018-03-27T00:00:00
SMR	FINAL	TUNAI	3.0834	Rp 30,361,203,683.67	07-Mar-2018	2018-03-08T00:00:00	2018-03-22T00:00:00	2018-03-29T00:00:00
WOMF	FINAL	TUNAI	15.5	Rp 54,199,510,102.1	21-Mar-2018	2018-03-23T00:00:00	2018-03-27T00:00:00	2018-04-10T00:00:00
BOMN	FINAL	TUNAI	134.44	Rp 1,200,543,000,000	27-Mar-2018	2018-03-20T00:00:00	2018-04-02T00:00:00	2018-04-10T00:00:00
MTOW	FINAL	TUNAI	12.13	Rp 301,340,904,048	26-Mar-2018	2018-03-27T00:00:00	2018-03-29T00:00:00	2018-04-20T00:00:00
BHRT	FINAL	TUNAI	255.555488	Rp 4,705,766,513,174.80	27-Mar-2018	2018-03-20T00:00:00	2018-04-02T00:00:00	2018-04-20T00:00:00
BHRT	FINAL	TUNAI	199.075316	Rp 3,207,857,413,512.77	28-Mar-2018	2018-03-20T00:00:00	2018-04-03T00:00:00	2018-04-20T00:00:00
BDR1	FINAL	TUNAI	106.746871	Rp 13,048,448,577,114.50	29-Mar-2018	2018-04-02T00:00:00	2018-04-04T00:00:00	2018-04-25T00:00:00
BBTN	FINAL	TUNAI	57.175942	Rp 605,493,220,850.40	02-Apr-2018	2018-04-03T00:00:00	2018-04-05T00:00:00	2018-04-24T00:00:00
WEGA	FINAL	TUNAI	5.91	Rp 50,570,520,600	03-Apr-2018	2018-04-04T00:00:00	2018-04-06T00:00:00	2018-04-27T00:00:00
MEGA	INTERIM	TUNAI	2.5	-	26-Apr-2018	2018-04-27T00:00:00	2018-05-02T00:00:00	2018-05-15T00:00:00
ARNA	FINAL	TUNAI	10	-	05-Apr-2018	2018-04-06T00:00:00	2018-04-10T00:00:00	2018-04-24T00:00:00
BTPN	FINAL	TUNAI	102	-	06-Apr-2018	2018-04-07T00:00:00	2018-04-11T00:00:00	2018-05-03T00:00:00
SDRA	FINAL	TUNAI	15	-	06-Apr-2018	2018-04-07T00:00:00	2018-04-11T00:00:00	2018-05-03T00:00:00
OSNG	FINAL	TUNAI	10	-	09-Apr-2018	2018-04-10T00:00:00	2018-04-12T00:00:00	2018-04-26T00:00:00
ITNG	FINAL	TUNAI	1840	-	02-Apr-2018	2018-04-03T00:00:00	2018-04-05T00:00:00	2018-04-20T00:00:00
PPRE	FINAL	TUNAI	5.52	Rp 56,437,075,920	13-Apr-2018	2018-04-13T00:00:00	2018-04-17T00:00:00	2018-05-07T00:00:00
MSBP	FINAL	TUNAI	30.60252	Rp 750,247,612,883	12-Apr-2018	2018-04-13T00:00:00	2018-04-17T00:00:00	2018-04-07T00:00:00
AGRO	FINAL	TUNAI	7.000427	Rp 53,388,294,953.75	12-Apr-2018	2018-04-13T00:00:00	2018-04-17T00:00:00	2018-05-09T00:00:00
MYD	FINAL	TUNAI	76	Rp 1,024,000,000	12-Apr-2018	2018-04-13T00:00:00	2018-04-17T00:00:00	2018-05-07T00:00:00
MSKT	FINAL	TUNAI	37.194	Rp 770,342,383,408	13-Apr-2018	2018-04-10T00:00:00	2018-04-10T00:00:00	2018-05-09T00:00:00
BBCA	FINAL	TUNAI	175	-	12-Apr-2018	2018-04-13T00:00:00	2018-04-17T00:00:00	2018-04-30T00:00:00
SDPC	FINAL	TUNAI	2	-	13-Apr-2018	2018-04-16T00:00:00	2018-04-16T00:00:00	2018-05-07T00:00:00
BHRT	FINAL	TUNAI	5.32588	-	13-Apr-2018	2018-04-16T00:00:00	2018-04-16T00:00:00	2018-05-04T00:00:00
TPFA	FINAL	TUNAI	30	-	12-Apr-2018	2018-04-13T00:00:00	2018-04-13T00:00:00	2018-04-23T00:00:00
TELE	FINAL	TUNAI	5	-	12-Apr-2018	2018-04-13T00:00:00	2018-04-17T00:00:00	2018-05-07T00:00:00
ZSMR	FINAL	TUNAI	50.630001	Rp 440,051,272,277	17-Apr-2018	2018-04-10T00:00:00	2018-04-10T00:00:00	2018-05-11T00:00:00
ACST	FINAL	TUNAI	88	Rp 61,000,000,000	10-Apr-2018	2018-04-19T00:00:00	2018-04-23T00:00:00	2018-05-09T00:00:00
ASGR	FINAL	TUNAI	31	-	18-Apr-2018	2018-04-19T00:00:00	2018-04-23T00:00:00	2018-05-11T00:00:00
MSBP	FINAL	TUNAI	30.60252	Rp 750,247,612,883	12-Apr-2018	2018-04-13T00:00:00	2018-04-17T00:00:00	2018-05-07T00:00:00
PTBA	FINAL	TUNAI	318.521	Rp 3,357,311,824,260	18-Apr-2018	2018-04-19T00:00:00	2018-04-23T00:00:00	2018-05-11T00:00:00
LINC	FINAL	TUNAI	119.84	Rp 353,000,504,405.76	19-Apr-2018	2018-04-20T00:00:00	2018-04-24T00:00:00	2018-05-15T00:00:00
BHRT	FINAL	TUNAI	32	Rp 75,000,000,000	13-Apr-2018	2018-04-20T00:00:00	2018-04-20T00:00:00	2018-05-14T00:00:00
BHRT	FINAL	TUNAI	1.99	Rp 47,777,173,588	19-Apr-2018	2018-04-20T00:00:00	2018-04-24T00:00:00	2018-05-10T00:00:00
ABLI	FINAL	TUNAI	322	-	17-Apr-2018	2018-04-18T00:00:00	2018-04-20T00:00:00	2018-05-09T00:00:00
ADHI	FINAL	TUNAI	18.940000	Rp 303,003,003,043	20-Apr-2018	2018-04-23T00:00:00	2018-04-25T00:00:00	2018-05-17T00:00:00
AUTO	FINAL	TUNAI	13	Rp 150,051,130,000	20-Apr-2018	2018-04-23T00:00:00	2018-04-25T00:00:00	2018-05-11T00:00:00
PTRO	FINAL	TUNAI	US\$0.004462	US\$ 4,500,000	23-Apr-2018	2018-04-24T00:00:00	2018-04-26T00:00:00	2018-05-10T00:00:00
BHRT	FINAL	TUNAI	487	-	24-Apr-2018	2018-04-25T00:00:00	2018-04-27T00:00:00	2018-05-10T00:00:00

Adapun singkatan atau label yang tersedia adalah sebagai berikut:

- **Field tahun:** digunakan untuk memilih tahun Corporate Action.
- **Field type:** digunakan untuk memilih jenis Corporate Action. Kolom pada panel akan berubah sesuai dengan jenis Corporate Action yang dipilih.

Jika kolom yang disediakan tidak dapat mencakup seluruh data yang ada, icon + akan muncul dibagian kiri setiap baris kolom.

E. I600 – Trading Resources

Digunakan untuk melihat cuplikan Surat Keputusan No. Kep-00013/BEI/04-2016 Peraturan Nomor II-A Tentang Perdagangan Efek Bersifat Ekuitas sebagai bagian dari standarisasi Bursa Efek Jakarta.

1000 Trading Resources

Informasi Satuan Perdagangan, Fraksi Harga, dan Auto Rejection

Surat Keputusan No. Kep-00013/BEI/04-2016 Peraturan Nomor II-A Tentang Perdagangan Efek Bersifat Ekuitas bisa diunduh di [sini](#).

Satuan Perdagangan

- Perdagangan Efek Bersifat Ekuitas di Pasar Reguler dan Pasar Tunai harus dalam satuan perdagangan (round lot) Efek Bersifat Ekuitas atau kelipatannya
- Satu satuan perdagangan (round lot) Efek Bersifat Ekuitas ditetapkan 100 Efek Bersifat Ekuitas

Fraksi Harga

Harga Efek Bersifat Ekuitas yang diperdagangkan di Pasar Reguler dan Pasar Tunai harus sesuai dengan Fraksi Harga atau kelipatannya

- Besaran Fraksi Harga Efek Bersifat Ekuitas di Pasar Reguler dan Pasar Tunai ditetapkan sebagai berikut:

Kelompok Harga	Fraksi Harga	Maksimal Perubahan
< Rp200	Rp1,-	Rp10,-
Rp200 - < Rp500	Rp2,-	Rp20,-
Rp500 - < Rp2.000	Rp5,-	Rp50,-
Rp2.000 - < Rp5.000	Rp10,-	Rp100,-
≥ Rp5.000	Rp25,-	Rp250,-

- Besaran fraksi dan jenjang maksimum perubahan harga berubah secara seketika (real time) berdasarkan harga penawaran jual dan atau permintaan beli

8. Screen

Screen mencakup opsi yang berhubungan dengan keseluruhan layar.

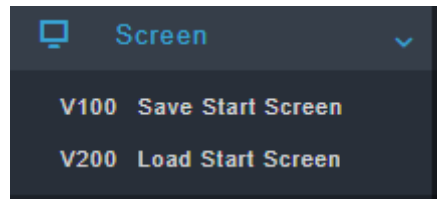

A. V100 – Save Start Screen

Digunakan untuk menyimpan tampilan layar sehingga ketika pengguna masuk kembali ke akun, tampilan yang sudah disimpan ini akan menjadi default.

B. V200 – Load Start Screen

Mengembalikan tampilan layar ke default. Default mengacu ke *V100 – Save Start Screen* jika fitur sudah pernah digunakan sebelumnya.

Dapat juga diakses dengan menahan tombol **Esc** pada keyboard.